中央日報

社址南京中山路新街口北首　電報掛號一一三五

第二千六百號　今日三大張　售洋三分五厘

登記證　中警字第一〇一七一八八號

郵政特准掛號立券照總包逕遞之報紙

總理遺囑

……等待我之民衆，共同奮鬥……表大會宣言，繼續努力，以求貫澈！最近主張開國民會議，及廢除不平等條約，尤須於最短期間，促其實現！是所至囑！

南京公用汽車公司

商辦

電話總機「31144」

日夜出租　隨叫隨到

城內單送　一元

下關單送　一元二角

每小時　二元

長途另定

南京中國銀行增辦儲蓄廣告

本行呈奉財政部核准劃撥資金五百萬元辦理儲蓄業務會計完全獨立

本行董事監察人均負無限責任

南京白下路本行暨下關城北大行宮各辦事處自本年七月三日起同時收受各種儲蓄存款

備有詳章承索即奉

董事長　宋子文

總經理　宋漢章

南京儲蓄部　地址白下路本行

城北儲蓄部　地址薛家巷本行

下關儲蓄部　地址大馬路本行

大行宮儲蓄部　地址大行宮本行

南京商業儲蓄銀行　簡稱　南京銀行

本行自開幕以來抱定爲宗旨除專營銀行一切業務外對於保障當地資財發展當地事業工商業信用小放款及低額往來透支早爲各界所嘉獎茲仍極力推廣並爲酬答儲蓄顧客起見仍照章繼續加息二厘印有存放各款詳章隨時取閱

地址　中山東路大行宮　電話　經理室　二三八八〇　營業室　二二二四四

中國農民銀行總行公告　第二號

本行呈奉軍事委員會委員長行營令准於四月一日起改稱今名並奉行政院核准備案所有從前發行部份發出印有豫鄂皖贛四省農民銀行字樣之一元券一二五角券流通市面仍舊行使并繼續發行與中國農民銀行流通券同樣有效特此公告

南京金城銀行儲蓄部

行址白下路三六號電話二二八五營業室二二七一七

城北辦事處四牌樓六五號電話三一九七五

特種活期儲蓄存款

此項存款最爲合算既獲定期之利息復得活期之便利隨存隨付毫無拘束其利率如下

存　三個月四厘　九個月六厘　一年半八厘

滿　六個月五厘　一年七厘　二年九厘

備有詳章

新舊刑法異同要旨

立法院長孫司法院長居司法行政部長王法序制委員會委員長焦題鄒朝俊先生著

十四日出版

定價一元五角購五本以上九折十本以上八折

首都女子法政講習所發售

國立北洋工學院（即前北洋大學）招生

（一）年級名額：本院招考土木工程系（包括普通土木工程組水利衛生工程組）一年級八十名，機械工程系電機工程系一年級各四十名，礦冶工程系一年級四十名及二三年級插班生若干名，均男女兼收。

（二）資格：投考各系一年級須高中畢業者；二三年級須大學地質或礦冶系肄滿一年及二年成績及格者。

（三）報考日期：茲改定爲八月一日至四日報名八月五日至七日考試

（四）報考地點：天津本院，北平師範大學，安省立高中，武昌華中大學，開封河南大學，上海大同大學。

（五）獎學金：（甲）成績優良清寒獎學金五名，每名每年二百元。（乙）梁士詒先生獎助學術委員會在本院礦冶系招考補助金學生四名，每名每年二百元，以四年爲限；高中畢業，成績優良，確係無力升學之清寒學生，均盼報考，莫失良機

（六）各種簡章：函索即寄，須附郵票一分

國立北洋工學院工科研究所招考研究生

一，年級類別：本院研究所招考採礦工程冶金工程，應用地質一年級研究生，男女兼收。

二，資格：須大學採礦，冶金，地質，化學或化學工程系畢業者。

三，報考日期：與本科生同。

四，報考地點：天津，北平，開封，武昌，上海，均與招考本科生同。

五，獎學金：創公獎學金四名，每名每年二百元（在本院勉敷應用）。

簡章函索即寄

家庭教育小說　小婦人　好妻子

三版　最新出版

（鄭曉滄譯）

本書慈祥，纏綿悱惻，發爲妙文。爲家家必備之書，人人必讀之書，小婦人一片，影片已來華，欲深深領略片中情味者，宜讀以上兩書。每種實價（普通紙本一元，道林紙本一元二角）

南京市高等普通檢定考試委員會通告

（一）「考試日期」高等及普通檢定考試自八月四日起分別舉行（二）「報名日期」自七月十三日起至二十八日止每日上午七時至十二時（三）「報名手續」每人須繳最近四寸半身相片兩張並呈驗證明文件及填寫保證書報名單應高等檢定考試者繳納報名費兩元應普通檢定考試者繳納報名費一元無論錄取與否概不發還（四）「報名處」設南京市社會局第一科本會印有考試簡章可在報名處取閱如函索附郵二分即檢寄空函不復

退股聲明

緣楊陶氏楊自興楊自元楊自榮楊自康楊自濂法定代理人楊陶氏等先夫先父楊仲麟生前與毛康甫諸明達等合資在南京南門大街開設同益源協記煤鐵號生理現因先夫先父去世合同期滿無意經營自願退出股東地位央中向同益源協記煤鐵號將所有仲麟名下應得股本紅利一切權利款項均當場交割清楚仲麟名下股單亦當場批銷歷年紅賬遺失如有發現概作廢紙無效自立退股文約以後絕無枝節楊自康楊自濂等現未成年楊陶氏以法定代理人資格代表簽立退股文約嗣後該號人欠欠人盈虧等情亦概與楊陶氏等無涉特此登報聲明

楊陶氏楊自興楊自元楊自榮法定代理人楊陶氏　被監護人楊自康楊自濂等仝啓

住南京望鶴岡三號

證明律師汪贊熙

渣華公司巨輪　芝巴達

定于七月十八日晨由上海開往廈門香港小呂宋爪哇

敝公司爲便利首都往廈門香港旅客起見每次巨輪開航留定各等艙位多位委託南京中國旅行社發售貴客請就近與該社接洽定座購票到滬後直接登輪最爲簡捷便利

本公司在上海四川路一三三號　南京中國旅行社新街口　電話二二一五〇

衛生署爲本京市民免費驗痰啟事

查肺結核病爲最普通而最可怕之病症在科學昌明之今日對於晚期之結核病尙無特效之療法但如能早日診斷速施療養則又非絕對不可治愈之症本署爲提倡注重公共衛生起見特定自七月十五日起爲本京市民免費驗痰如有願檢驗痰中有無結核菌者可逕赴下列各處索取採痰容器及說明書應用仍交原領處收轉本署當按收到名次先後逐一化驗分別通知茲將接洽地點列下

（一）衛生署傳達室（黃埔路）（二）南京市衛生事務所（豐富路分所）（三）南京市衛生事務所姚家巷分所（四）南京市衛生事務所鼓樓分所（鼓樓湖北路）（五）南京市立傳染病醫院（下關）

民國廿三年第一期鐵路建設公債基金保管委員會收付基金公告　第二號

（一）收入之部　上存基金二萬元正　收鐵道部撥付二十四年一月份至六月份應撥基金一百零九萬元正共計一百一十一萬元正

（二）支出之部　付中央中國交通三銀行經付本公債第一次抽還本金各二十五萬元正第三期利息各十二萬元正共計一百一十一萬元正

（三）收支兩抵無存

主席曾仲鳴

民國二十四年七月　日

南京　改訂營業時間廣告

金城銀行　新華銀行　農商銀行　南京商業儲蓄銀行

上海銀行　江蘇銀行　中國國貨銀行　四行儲蓄會

中國銀行　中南銀行　中國實業銀行　浙江興業銀行

交通銀行　大陸銀行　中國農工銀行　中國農民銀行

四明銀行　國華銀行　中國通商銀行　江蘇農民銀行

鹽業銀行　市民銀行　中國墾業銀行　聚興誠銀行

郵政儲金匯業局

△茲自七月十五日起至九月三十日止改訂營業時間如下

（一）星期一至星期五每日自上午九時起至下午三時止

（二）星期六自上午九時起至十二時止

中央銀行南京分行暨下關辦事處改訂營業時間通告

茲自七月十五日起至九月三十日止改訂營業時間如左（一）星期一至星期五每日上午九時起至十二時止下午二時起至四時止（二）星期六上午九時起至十二時止

中國農工銀行南京分行新屋落成遷移紀念

本行白下路九十三號新屋落成特訂優待存戶增給利息辦法以資紀念凡在本行遷入新址後兩個月內開戶存入左列各項存款者均照優待辦法分別優給利息特此通告

歡迎存戶～～

優給利息～～

營業部　特種往來存款　定期存款　照章另加利息一厘半

儲蓄部　活期儲蓄存款　定期儲蓄存款　照章另加利息一厘　限於整存整付　照章另加利息一厘半

備有詳章請來本行索閱

科學的中國

國內首屈一指之通俗科學雜誌半月刊

六卷二期（七月十五日出版）

插圖　世界第一大吊橋之工程　台灣大地震

中國科學化運動的動向……泉

太陽系到那裏去……碧瑜

攝製全部彩色影片已告成功……潘迪民

中美航空……俠冷

魚雷機……荊州

加里尼（上）……郭舜平

微生物叢談……金克雞

科學新聞　簡易機械　科學常識答問

第二卷重印合訂本出版

定價一元五角，在廿四年十月底以前逕向本會購閱者，照九折優待。

定價	
國內	半年一元六角　全年三元
國外	半年三元　全年五元八角
	郵費在內

全國各大書局皆有代售

中國科學化運動協會

訂閱處　南京藍家莊蘭園十二號

全國各地一二三等郵局亦可代訂

陸澤君爲龐惕齋擔保謝姓債務緊要啓事

茲啓者今有龐君惕齋以己有坐落建康路姚家巷口第三百四十號及三百四十六號兩門牌門面房屋三號擔保謝君七千元債務本利并交有該房屋租約收執爲憑以後龐君如再以該門面房屋與他人爲買賣或典押概不發生效力恐未週知特此緊要聲明

長沙松竹莊存京賤價拍賣三天

書畫陶瓷碑楊

陳列白下路交通銀行對面孟淵大旅館自十三起至十五止再不展期

軍政部改換證章啓事

本部自七月十五日改換銅質圓形職員證章藍底白色梅花中嵌篆體民國二十四年字樣下列亞拉伯字號碼同時改換來賓證章係銅質圓形藍底白字中嵌民國二十四年字樣下列亞拉伯字號碼以資識別所有前發職員證章暨來賓證章一律作廢特此登報聲明

上海圖書館

漢口江水漸臻穩定
張公堤經搶救轉危爲安
何成濬葉蓬督率軍警民夫分段搶築
堤身危險處仍多恐難受巨量水壓力

▲中央社漢口十四日電　十四日此間天陰、氣候悶熱、溫度最高達九十四度、據江漢關水標報告、漢口水位十四日五十一呎三吋五分、較十三日漲五分。

▲本社十四日漢口專電　江水十四日穩定、無漲落、襄河水退五寸、惟各堤仍未脫險、張公堤姑嫂樹附近、十四日晨三時、忽陷下一二丈、勢甚危急、經何成濬火急調兵二團努力搶救、迄晚略穩、現全堤有三萬兵工搶險、楊思濂積勞成病、漢口防水事、由葉蓬負責指揮。

中央撥救災準備金組保管會

鄂水災會開首次會議

▲中央社漢口十四日電　鄂水災救濟總會十四日上午九時開首次全體委員會議、到張羣、各廳長、何成濬、葉蓬、陳光組、史延程、高一涵、及省市各黨委等卅餘人、孟廣澎主席、張羣報告武漢防水情形、及搶險近況、並議決要案數件。

▲中央社漢口十四日電　[illegible]始轉危爲安、至姑嫂樹、眼橋、[illegible]等處、漏水及裂縫地帶、現均由警備旅一〇五師、市府工程隊、稅警、公安局、學兵及民伕共約二萬餘人、分段搶築、所有經費由市府暫墊、據葉蓬表示、目下湘水雖略退、但張公堤危險處太多、不能經受巨量水壓力、仍希官民協力共挽危局。

中央撥付救災準備金

▲中央社上海十四日電　許世英談、中央核准之救災準備金二百萬元、已於本月起撥付十二分之一存中央銀行、並組保管委員會、內財兩長與賑委會委員長、爲當然委員、餘四人爲王一亭等、俟十六日行政院通過後、保管委員會即成立。

鄂黨部組水災服務團

▲中央社漢口十四日電　鄂省市黨委汪世鎏、單成儀、吳紹澍、楊錦昱等以日來江水猛漲不已、特於十四日舉行談話會、決定兩黨部合組水災服務團、分區服務、當推定汪爲團長、單爲副團長、吳楊爲總幹事。

漢租界當局協助防水

▲中央社漢口十四日路透電　行政區與各租界當局、現正協力防水、能否有效、全視張公堤之力量爲決、汽車行之主人、現皆將汽車存入堆棧之二層樓、跑馬場之良馬多匹、將於明日運往上海、通鷄公山之鐵道已爲水阻、致西婦在山消夏者、不能與其良人通訊、聞九江江邊與市中街道、現水深數呎、宜昌上週雖遭水淹沒、後復崩潰、城外各區甚受損失、又據昨日抵此之太古公司某船長對路透訪員稱、沙市現儼如孤島、宜昌與沙市之堤岸未潰、但已與外界絕緣、宜昌上游有二村鎮、完全爲水淹沒、渠目覩數百人抱破木什物與淹斃之獸屍同浮沉於水中云。

鄂省幹堤已破決兩處

▲本社十四日漢口專電　武昌武泰閘十三日晨發生裂口甚大、經日夜搶救、危期已過、武惠堤尚未潰、全省受災縣達三十六、現搶救危急中者尚有十餘縣、全省幹堤已破者、有六合堤麻布拐兩處、民堤無數。

▲中央社漢口十四[illegible]至橋口等處收埋水面浮屍、並擬十五日再赴三眼橋一帶從事救濟。

鄂省府電蔣報災望中央撥款賑濟

▲中央社漢口十四日電　鄂省府電蔣委員長、呈報災情慘重、請催促中央迅撥鉅款、用宏賑濟、原電云、（銜略）鄂省江漢縈繞、號稱澤國、每屆夏秋之際、輒苦泛濫成災、本府鑒于二十年昏墊之苦、注重堤垸修防、未敢稍有疏略、申令諄誡、至再至三、不料旬日以來、各地山洪暴發、江襄兩流、同時激漲、以致上游則洪波震盪、山崩地坼、下流則泛濫漂沒、千里其魚、計鄂西江流所經、鄂北沿漢各地、無不受災甚重、宜昌、江陵、天門、樊城、老河口、穀城等處、[illegible]

武漢紅卍會派員發食物收埋浮屍

[illegible]

潯阿公堤會潰決搶救後轉危爲安

揚子江水利會負責人今語記者、該會昨（十四）接九江水工局電報、阿公堤突於前（十三）日上午因水猛難阻、潰決面積約有數丈餘、當時情勢異常危殆、附近居民將盡遭水禍、幸各方面舉全力晝夜搶險、水勢流量漸微、得轉危爲安、該會現除電飭加緊施工外、並將派工程師前往協助、近來工作特別忙碌、星期日該會仍照常辦公云。

▲中央社南昌十四日電　潯江水位漲落無定、各堤因汛期過長、吃水已久、邱總工程師等仍督率搶護、馬華堤堵口工程處長劉貽燕電水利局、代購木柵、已派員運往。

▲中央社南昌十四日電　贛賑務會以各縣迭告水災、特派員攜款赴修水等縣散放、並調查詳情。

湘省府籌辦急賑請中央補助鉅款

▲中央社長沙十四日電　何鍵十二日電揚子江水利委員會、略稱、現在濱湖各縣、水勢較二十年最高洪水位、據南縣長電告、已逾二尺、沅江縣長電告、已逾二尺、水位高低、雖所報不同、其水災之重、與二十年無殊、截至現在止、各該縣報告潰決大小堤垸、在六百處以上、損失財產、在數千百萬、除由鍵於本月五六日親臨濱湖各縣視察、瘡痍滿目、不忍卒睹、嚴飭各該縣長盡力搶救、設法急賑、以維民生外、惟防汛區域太廣、需款甚鉅、湘省疊被鉅災、農村破產、省庫奇絀、無從籌措、請迅予查照前電、撥補助銀十萬元、以資救濟。

▲長沙十二日電　湘省此次水災、潰決堤垸甚多、據各方報告、沅江潰垸二百、淹田五十萬畝、死亡千人、災民二十餘萬、安鄉縣境、因沅堤二流建瓴直下、重以江水倒灌、水位較二十年增高兩尺有餘、安永等二十四大垸、相繼潰決、淹斃人口千數百名、又聞澧縣水勢陡漲、城垣突被淹沒、全城居民驟難脫險、多遭淹斃、縣長及公法團人員、存亡莫卜、其他各縣災情尚待查報、日來天氣放晴、水漸退落、人心始安、省賑務會昨再電請中央迅派大員、攜帶鉅款來湘急賑、以救孑遺。

許世英今日赴湘朱世俊沿湖視察

▲中央社長沙十三日電　許世英十一日電湘、定十五日來湘視察水災、又揚子江水利委員會派工程師朱世俊、全國經委派視察員席相清到湘視察水災、已於十三日晨出發濱湖各縣、實地勘察、省府派建設廳長余籍傳陪往。

張羣昨分電各方爲鄂省災黎請命

▲中央社漢口十四日電　張羣以鄂省本年災情慘重、視民二十年不倍蓰、襄河自襄陽以下、長江自宜昌以下、無不洪濤[illegible]沒、彌望淒然、溺死未死之民衆、勢須亟予設法拯[救]、十三日特再電行政院經濟委員會賑災委員會、懇撥鉅款、以救孑遺。

▲中央社漢口十四日電　張羣鑒于本年水災奇重、災黎死亡無算、賑濟立須鉅款、十三日特電鄂旅京同鄉居正、王世杰、石瑛、方覺慧、張承樵、熊晰等、略謂、日以來、江襄並漲、鄂西鄂北、同遭巨災、全省膏腴之地、洪濤浸沒、幾同陸沉、人民死亡之衆、尤屬不可勝計、除在省組水災救濟總會、統籌救濟、並先撥庫款十萬、藉充急賑外、已一再電懇行政院、經濟委員會、賑務委員會、賜撥巨款、宏濟災黎、公等念在桑梓、望重京國、敬祈就近呼籲、俾獲早邀仁霈。

昨日沿江水位

揚子江水利委員會發表昨（十四）日沿江水位如下、萬縣[illegible]七公尺、廿年最高[illegible]尺、較前日退〇、[illegible]尺、漢口一五、六[illegible]最高位一六、三四[illegible]落〇、〇四公尺、[illegible]二、〇七公尺、與[illegible]蕪湖八、五七公尺[illegible]位九、五四公尺、[illegible]公尺、廿年最高位[illegible]前日同、廿年最高[illegible]

經委會定明日召開水利會議
商討江河防汛及堵築堤工
張鴻烈代表魯韓來京出席

全國經濟委員會水利處、定於明（十六）日召開全體委員會議、除討論本年度關於水利各種計劃外、聞對長江黃河防汛方策及堵築堤工辦法、將有所決定、又揚子江水利委員會、已於昨（十四）日將水利工作報告及長江施工情形、移送水利處、以便提出大會核奪。

▲中央社濟南十四日電　十四日晨建設廳長張鴻烈赴京代韓復榘出席全國水利會、攜有水利計劃六件、計道旭及愛山虹吸工程、疏浚海口、整理小清河、黃運聯運、及運河以東支流灌溉計劃、並向中央報告黃河水災情況。

汪院長病尚未愈
褚民誼談須四五週之調養

▲中央社上海十四日電　褚民誼十四日晨又赴諾爾醫院探望汪院長病、定十五日返京、褚語記者、汪於十一日、心臟又發生收縮、脈搏每一分鐘停止五六次之多、服藥後、十二日仍每一分鐘停止約二三次、此爲身體極度虛弱之象、加以近日天氣炎熱、膽囊發炎、尚未消退、須四五星期之調養、方可復元云。

孔祥熙定今日晚返京
籌商救災事宜

政息、行政院孔副院長、定今（十五）晚由滬乘車返京、主持十六日行政院會議、並與負責機關籌商救濟長江黃河水災事宜、軍政部長何應欽、政院秘書長褚民誼等、亦定今晚同車返京。

▲中央社上海十四日電　何應欽十四日晨在邸接見市公安局督察長譚葆壽等、晚赴孔財長宴、返京期未定。

俄大使定期宴平新聞界
英使赴北戴河

▲中央社北平十四日電　英大使賈德幹、十四日晨攜眷赴北戴河避暑、俟秋涼再返平、俄大使鮑格莫洛夫、定十七日午宴平市新聞界聯歡。

▲中央社天津十四日電　英大使賈德幹、十四日上午十時卅分由平過津赴北戴河避暑、其眷屬偕行、又政整會委員王揖唐、同車由平返漢。

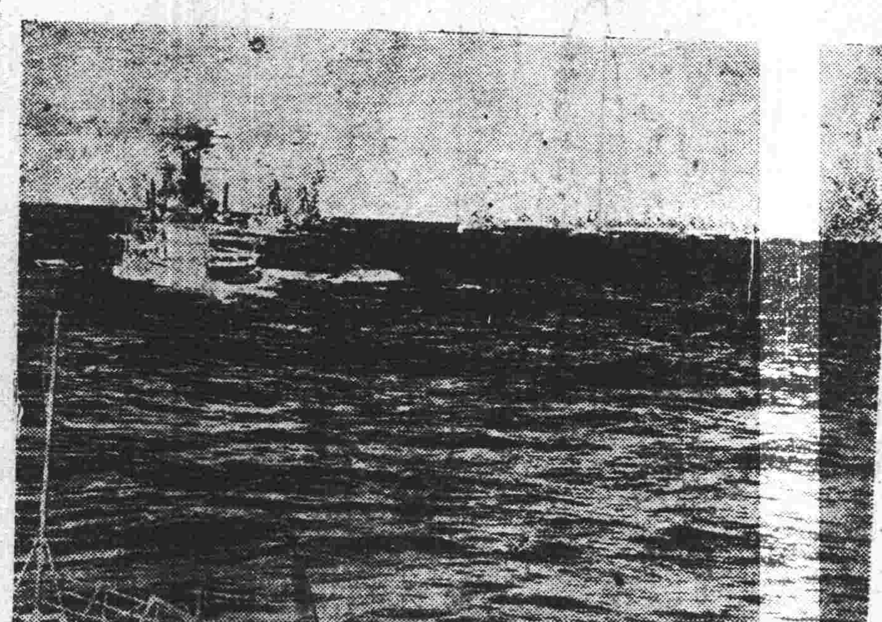

本年四月廿九日美國海軍開始在太平洋上大操、參加者戰艦四艘、航空母艦四艘、以及其他大巡洋艦等、共一百八十艘、空軍飛機四百廿七架、由美國聯合艦隊司令官李維斯統率指揮、命令一下、艦首西指、縱橫於太平洋上爲猛烈之訓練。右圖（上）爲超弩級艦十一艘進行攻擊演習之情形、（下）爲李維斯提督及其海軍最高幹部之攝影。

圻琛兩艦尚泊鎮海
陳策電滬友謂日內轉滬來京

▲中央社上海十四日電　陳策十四日電滬友、謂海圻海琛兩艦、現泊鎮海、日內來滬轉京。

頃向海軍界探悉、海圻海琛兩艦目前並未駛抵南京、惟前由陳司令季良率領至港之海容應瑞等艦、已抵京停泊、而圻琛兩艦、因年久失修、故航行甚慢、有謂十二日上午兩艦方駛抵鎮海洋面、因補充燃料、停泊於該處招寶山灣甚久、預料前（十三）夜或昨（十四）日方能由該處啓椗北來、京方刻亦未接該兩艦駛抵吳淞消息、另據陳處長策京寓云、陳或係率領該兩艦北歸、惟京寓迄今止、未接陳氏抵滬電告云。

陳誠離京西返

陳誠於本月九日由潯來京、晉謁軍政部何部長等、報告要公、業已事畢、於昨（十四日）晨七時許乘隆和輪離京西上、聞陳氏抵潯後、稍停即返武昌。

駐滇新日領行抵昆明

▲中央社昆明十三日電　新任日領川南省一、於十一日晚抵省、舊領館館員及外交辦事處、均派員前往歡迎。

閩省府褒獎范良能
會率團員剿匪有功　頒給乙等三級獎章

▲中央社福州十四日電　省政府據寧化縣呈、以寧邑陷匪最久、收復最遲、現任第三區長范良能、前任東北鄉團總、率數十團員、前後六年、與赤匪抗拒、俘獲甚衆、即遇萬難支持時、亦率屬晝伏夜襲、使匪疲於奔命、民衆託庇保棲者數千、水吉一隅、得免淪陷、即去冬收復縣城、厥功亦偉、請獎等情、經准頒給乙等三級獎章一座、由縣頒轉、以勵有功。

汴垣將舉辦集團結婚

▲中央社開封十三日電　汴垣將舉辦集團結婚、市黨執委會十二日會議通過。

陳肇英飛京
向中央報告要公

▲中央社福州十四日電　陳肇英十四日乘中國航空飛機飛滬轉京、向中央報告要公、定一週內返閩。

▲本社十四日上海專電　中時社十四日福州電、陳肇英今晨飛滬轉京、請示本省黨務今後進行方針、并接洽監署要公。

秦德純移地養疴
經醫診治後情勢良好

▲中央社北平十四日電　秦德純病、經醫診治後、情勢良好、但爲避免煩囂、於十四日晨移地靜養、午召名醫施今墨往診、據蕭振瀛語記者、秦病須絕對靜養、幸精神甚佳、可望日見痊可。

吳健陶返贛
在粵考察事畢

▲中央社南昌十四日電　省府前派財廳長吳健陶赴粵考察政治建設、並商洽鎢礦砂運銷事宜、結果圓滿、吳于十五日晨返省。

莫德惠抵并
謁閻錫山

▲中央社太原十三日電　莫德惠十三日午由五台山抵并、擬十四日謁閻錫山。

江蘇銀行董事會改組
並增股二百萬

▲中央社上海十四日電　江蘇銀行經省府決定、增股二百萬、董事會亦奉令改組、新董事定十五日在滬北京路總行開首次會議、董事長趙棣華、已到滬籌備。

豫兩縣請賑
南陽患水　延津苦旱

▲中央社開封十三日電　南陽自三日起、大雨連綿、河水漫及城垣、牆屋塌倒甚多、延津入春以來、滴雨未降、近復風沙肆虐、哀鴻遍野、省府據該二縣災電、函省賑會救濟。

法使館舉行慶祝會
昨日法國國慶紀念
儀式簡單未招待外賓

▲中央社北平十四日電　十四日爲法國國慶紀念、法使館通知各方、不招待外賓、十四日上午十一時、僅由法僑在使館舉行慶祝會、儀式簡單、法使韋禮敦在北戴河避暑、由代辦賀德諾代表招待、晚館員及僑民聚餐跳舞。

各地領署均開會招待

▲中央社天津十四日電　十四日爲法國國慶紀念日、僑津法國官紳、慶祝異常熱烈、並於十一時四十五分、在中街市政廳、由駐津領事克禮邦招待外賓、到者計我方有市長程克、各局長、及在津各國領事、司令官等百餘人。

▲中央社上海十四日電　法代理總領巴達斯、十四日午在署舉行茶會、慶祝國慶、我國汪院長代表褚民誼、吳市長、及各國使領、均往道賀。

▲中央社漢口十四日電　駐漢法領館、十四日上午九時舉行國慶紀念會、并請我國官憲及各國領事參加、禮節極爲隆重。

皖省豁免祁門紅茶捐稅五年
以祁茶產銷合作社出品爲限

實業部前據祁門茶業產銷合作社聯合社呈請、以祁門紅茶、受商人剝削奇重、成本過高、連年慘敗、請根據剿匪合作條例第六條規定、電請安徽省政府豁免捐稅五年、經該部據情向皖省政府接洽後、現業經該省府咨復、允予免稅、惟以祁門茶葉產銷合作社聯合社所屬七合作社所產者爲限。

李培基抵濟
據談冀政大致就緒

▲中央社濟南十四日電　冀民政廳長李培基、十四日來濟談、冀省政大致就緒、大名紅槍會藉口礦職肇亂、已解散、對善後問題、尚未議及、平津安寧、余在平養疴、即奉命赴保就新職、今特返汴、辦理豫民廳交代、平漢路爲水阻、故取道津浦路回豫董莊。

浙地方銀行上海設分行
定今日開幕

▲中央社上海十四日電　浙地方銀行在滬籌設之上海分行、定十五日正式開幕、資本足額一百萬元、聘方濟川爲經理。

傅立平
代理津沽保安部參謀長

▲中央社天津十四日電　津沽保安司令部參謀長楊曉蒼未能來津任職、商震特派三十二軍參謀長傅立平代理、傅於十四日晨九時十五分由平來津、定十五日到部視事。

贛防空展覽會
展期開幕

▲中央社南昌十四日電　防空展覽會、原定十五日開幕、因籌備不及、改十七日在體育場開幕。

陳渠珍陶廣兩師
連日擊潰湘西殘匪
徐彥剛匪部竄南江一帶

▲長沙十二日專電　龍山電稱、盤據洗羅市沙子坡一帶殘匪、連日經我陳渠珍師劉田兩團協同張振漢師向匪襲擊、激戰數次、斃匪三四百、傷匪無數、並奪獲槍枝百餘桿、殘匪向苗溝、木沙坪潰退、刻正覘匪主力追擊、又盤踞馬皮塞以北、新寨塘、窩塘地方之匪、九日晨經我陶廣師鍾王兩旅向匪包抄、斃匪百餘、傷匪甚多、並將匪堅築工事破毀、殘匪倉皇向姚家姬白果沖潰退、正尾追中。

▲長沙十二日來電　平江三日電稱、徐匪主力二十八日北竄、經通城界上被我軍截擊、斃匪頗多、匪仍竄回南江、白家均、獎田一帶、另股匪槍約三百、二日竄中坪瑚珮一帶、我軍正圍剿中。

霍實抵平
據談古北口日軍尚無撤退之模樣

▲中央社北平十四日電　古北口辦事處主任霍實、十四日來平謁殷汝耕、據語記者、古北口增駐之日軍、尚無撤退模樣、地方甚爲安靜、惟目前山洪暴發、橋梁悉被冲毀、交通頗爲不便。

陳紹寬乘海籌赴閩
約月底返滬

▲中央社上海十四日電　陳紹寬偕海部總務司長楊慶貞等、十四日上午十時乘海籌艦赴閩、約月底返滬、

孫科略感不適
擬在滬稍事休息

▲中央社上海十四日電　孫科十四日晨赴虹橋路療養院探視夫人之疾、孫以天熱、政躬略感不適、決在滬稍事休息、即偕夫人赴青島。

滇省府限令公務員戒烟
限半年內戒絕

▲中央社昆明十三日電　滇省府會議議決、（一）凡公務人員有嗜好鴉片者、限自七月起至本年底止、一律戒斷、聽候分別調驗、屆時如再有犯者、應即先行撤職、并予最嚴重處分、（二）昆明市舖房住房捐款、准予自七月份起開征、此項收入、應作該市事業費之用、如何用法、應按月報銷。

朱家驊等抵蓉

▲中央社成都十日電　（遲到）朱家驊、程天放、偕桂永清、沈士華、於九日乘昆明機由京飛川、午後七時許抵蓉、至機場迎迓者、有鄧務長克法理絡等、朱程下榻布後街克公館、定期謁蔣委員長、朱並視察川交通建設、均約住四五日返京、

黃河大溜奔匯微山湖 有改道徐淮入海勢

銅山區行政專員徵民夫十萬 沿微湖築大堤作為蘇北屏障

▲中央社徐州十四日電　魯西黃河南堤決潰、大溜向東南傾瀉、水頭寬二十里、經鄆城將由嘉祥鉅野間、奔匯微山湖、有奪流入運、改道徐淮入海之勢、蘇北人心恐慌、銅山區專員邵漢元、十三日秉承省令、除分電各縣趕速防範外、並派員赴沛赴微察勘水勢、省建設廳亦派工程師王師曦、駐徐協同防堵、王十三日晨偕銅山縣長王公璵赴微湖視察、當晚返徐、十四日午與邵專員王縣長協商、決議在微湖南岸建立江蘇大堤一道、由王設計、邵專員下令銅沛各縣、迅徵民伕十萬人、限兩週內築竣、繞微湖成半圓形、西起魚台、東達韓莊、計長百二十餘里、可為蘇北屏障、並擬在微湖入運口門、造堅固大閘、迎截黃水改道入蘇之勢、邵將偕各縣長親往督工、又訊、黃水南泛、因秋禾草木阻礙、故行程較緩、預計旬日方可侵至蘇境。

秦汾出發有待

黃河近來水位猛漲、魯省臨濮大堤漫決、全河堤防吃緊、記者昨(十四)日特至全國經濟委員會探詢、據某負責人云、秦秘書長在漢視察水災時、因迭接會中電陳黃河水漲、堤防危殆、特趕將各事佈置就緒、酌留人員在漢襄助、另派工程師朱士俊赴湘察勘、遂急返京、本擬返京後略事佈置、即往黃河視察、督促防工、但以會中近來工作倍極緊張、星期日仍終日辦公、積極工作、兼以水利會議開幕在即、一切須趕急籌備、故黃河視察、於最近日內恐難成行、一俟水利會議閉幕、一切重要工作略有結束後、當偕工程人員出發視察。

水位十三日午續漲二公寸四公分、河務局令各段嚴加防守、偃師旅汴回鄉、今開二次緊急會議、討論救鄉善後辦法、据調查、縣城及附近百餘村、淹死居民約百分之六十、財產損失難統計、實空前奇災、刻由西安發至洛陽、再以專人送至鄭州再發、故電訊亦滯遲。

洛河水勢復漲

▲中央社開封十三日電　路息、洛陽十二日晚大雨、平地水深三尺、洛河水勢復漲、直衝下池、堤有潰決勢、居民惶慮不安。

陝省撥款賑災

▲中央社西安十三日電　陝省府十二日議決、先撥一萬元賑商縣、雒南、山陽各縣急賑。

郃楊聯電請賑

▲中央社西安十三日電　邵力子楊虎城十二日聯電汪院長、許世英、及京滬各善團體、請賑濟陝省水災、此次水災以沿渭河各縣及商雒山鎮各縣最重、幸十二日晨停雨後、今已放晴、惟黃河上游仍有大溜、下流水勢一時恐難退。

隴海車未恢復

▲中央社西安十三日電　自偃師潰城後、隴海車雖勉強通行、但灞橋被沖毀、火車仍不能直達西安、旅行轉車極不便、有線電。

魯調學生搶險

山東省政府駐京辦事處、昨日(十四)接山東省府來電、謂黃河董莊於十二日決口、長達二百丈、因情勢緊急、已調定陶、菏澤兩縣鄉校學生、馳往搶險、原電略謂、頃據濟寧王專員紹常文(十二)電話稱、據報、董莊決口約長二百丈、堤內外無從取土、水大亦非土可塞、擬調定陶菏澤鄉校學生、各帶稭料一車、約三百萬斤、赴工堵塞等情、業已照准等語。

魯西築堤防水

▲中央社濟南十四日電　黃河水一股到距菏澤城十里之七里河、一股在鉅野入洙水河、水流甚速、魯西縣政實驗公署、令菏澤、嘉祥、鉅野、趕築大堤、自七里河至濟寧、南洋湖西岸北、規定高十公尺、寬三十公尺、又令魚台縣沿運河東岸築堤一道、高寬與上同、以防黃水、十四日早濟放晴、洛河水續落。

崗口水位續漲

▲中央社開封十三日電　汴十二日晚大雨、崗口

蔣委員長電勉孔德成等

望體中央尊孔之旨益用砥礪

至聖奉祀官孔德成等到京後、曾電陳成都蔣委員長報告、昨日接奉覆電、原文云、勵志社孔德成先生並轉顏曾孟諸先生同鑒、孔聖學說、為我國民族精神所寄、尙希深體中央尊崇之旨、益用砥礪、以崇先德、而資表率為盼、中正文秘蓉。

孔等定昨晚來京將參觀軍校

▲十四日上海電　孔德成定昨夜晉京、頃語記者、回京後將應張治中將軍邀約、參觀革命中興的黃埔軍官學校、(按即中央陸軍軍官學校)然後即北返、不再他往。

滬平杭悶熱 溫度皆達百度

滬市氣溫突高、風小、悶燥、據天文台息、最高達百度點八、但較去年同日之百零一度點三、猶差半度、

▲中央社北平十四日電　平市連日陰晴不定、十四日烈日當空、氣候驟熱、正午達華氏表百度、午後更為悶燥。

▲中央社杭州十四日電　杭垣三日來狂熱、十四日尤甚、午室內最高溫度達百度。

韓海成抵津

任河北省銀行經理

▲中央社天津十四日電　新任河北省銀行經理韓海成於十四日由保過平來津、定十五日上午九時至法租界八號路六十六號河北省銀行總行履新云。

凌鴻勛赴粵

商粵漢株韶段聯運辦法

▲中央社香港十四日電　省訊、凌鴻勛十四日抵樂昌、定十五日來省、商粵漢路南段株韶段聯運辦法。

閩建省立醫院

建築費籌妥地址勘定

▲本社十四日上海專電　中時社十四日福州電、省立醫院建築費廿萬已籌妥、地址勘定南台吉祥山全部、所有山上公私建築物及墳墓千餘台、均限期遷移、以便興工、

僑委會派員調查 僑樂村民業官地

如確有契據擬代向皖財廳交涉

僑委會某要員談衝突事件已了

安徽宣城水陽慈溪僑樂村墾民與鄉民發生衝突一案、業經僑務委員會遣派科長劉清齋、前往調查真相、以憑辦理、周劉二氏日前已由該村回京、面呈調查經過、及衝突真相、該會據呈後、為澈底永遠免除糾紛起見、當即派定劉科長再赴該村、於兩個月內、將該村範圍內民業官地調查清楚、如確有契據、即代向安徽財政廳交涉、地面種植、則由該村備價償付、以恤鄉民、現劉氏已於昨日首途赴水陽慈溪、該村管理處主任洗榮熙俟劉氏到達后、即將該處事務移交技士何興農代理、洗則仍回該會科員原職、茲據僑委會某要員語本報記者、六月二十八日上午十一時、僑樂村有二三墾民、自第一山頭(即該村所在地)赴第二山頭第四十八號地段墾殖時、突有七八鄉民出面干涉、彼此始而言語爭吵、繼則發生衝突、未幾該村振鈴吃飯、在第三山頭工作之墾民、聞鈴即相率經由第二山頭回村、不料慈溪鄉民百餘人、聞鈴誤為打鑼告急、因亦趕到第二山頭、於是在旁圍觀者、雙方不下二三百人、以為有何嚴重事件、幸當時亦未發生若何重大糾紛、迨水陽及狸頭橋保安隊聞訊趕至四十八號地段、大衆均已星散、此為事件發生之真相、詎輾轉傳聞、一若已發生重大不幸慘劇、查本會開辦僑樂村、所有墾地、均係向安徽財政廳備價購買、當測量地畝時、亦曾由宣寧墾荒局佈告驗契、清理民業、一切手續、均極完備、不意尙有此類事件發生、誠為憾事、總之、此事已告一段落、將來決不致再有何種糾紛云云。

川財整會成立

▲中央社成都十日電(遲到)　川財政整理委員陸續來省、整委會定十三日成立。

駐濟日武官抵平

蕭振瀛在私邸歡宴

▲中央社北平十四日電　日駐濟武官花谷、十四日午十一時五十分由濟來平、蕭振瀛定即晚七時、在私邸歡宴、並邀高橋等作陪。

招商新輪達飛號即到滬

將加入滬海線裝運聯運貨物

▲中央社上海十四日電　招商局前向法國定購之商輪達飛號、上月由法啓椗來華、現已到港、約十五日晚可抵吳淞、十六日晨進口、該輪計二千八百十噸、長三百二十五呎、闊四十七呎、每小時速率九海里、聞稍加裝修後、即加入滬海線、裝運隴海路聯運貨物。

陝橫山縣長畏罪潛逃

已被該縣士紳截回 并電蔣邵請求查辦

▲中央社榆林十三日電　橫山縣長溫恭、自任縣長、貪汚瀆職、劣跡敗露、更兼畏罪潛逃、現被該縣士紳截回、并電蔣委員長及邵主席、請求查辦。

粵省派黃季陸

覆勘粵桂邕欽縣界

▲中央社香港十四日電　省訊、省府派黃季陸覆勘粵桂邕欽縣界、黃俟病愈後即出發。

湘旱災會賑濟邵陽等十縣

▲長沙十二日電　湘省去年旱災、以邵陽、衡陽、耒陽、安化、臨澧、臨湘石門、慈利、永順、大庸等十縣為最重區域、現值秋收尙遠、青黃不接、旱災會特再以現金十萬元、提前續辦賑災、昨已委員分途出發查放

實業部解釋鑛業權疑義

鑛業權不得為權利之目的 違反規定者其契約為無效

實業部據河南省政府咨請、解釋出租鑛業權及公路與鑛區之各關係、茲業經該部解釋如下、查鑛業權除繼承、讓與、抵押、滯納處分、及強制執行外、不得為權利之目的、業經礦業法第十四條第一項明白規定、礦業權者、呈請將鑛業權出租、即係違反該條之規定、應不予核准、礦業權者委託他人代管業務、其契約內容、如有租賃典賞性質、自可於呈報時駁回、如未經呈報、而已實行者、其契約無效、但如何處罰、應由法院裁判之、至礦業法第二十二條第三款所指之公用道路、當然包括國道、省道、縣道、鄉區道等在內、開闢上項公用道路時、對於已經劃作礦區之地域、自以設法繞越為妥、

津商品檢驗局合併三分局

▲中央社天津十四日電　津商品檢驗局、原設分局三所、現因中央命令、核減經費、急須撙節起見、擬將三分局合併、遷入總局辦公、以劃一事權而省開支。

五月份閩省入超

一百七十餘萬元

▲中央社廈門十四日電　接海關發表、本年五月份閩省入超一百七十餘萬元、較四月份增加卅六萬三百元、廈關達一百十二萬七千餘元。

廣州市長劉紀文辭職未准

▲本社上海十四日專電　滬電、劉紀文以市庫支絀、辦事棘手、昨面辭已呈請假兩月、出洋考察、林雲陔未允准。

海翊輪修竣

下月開駛海防

▲中央社上海十四日電　招商局代理華商輪船公司開航上海海防線之海翊輪、已全部修竣、十六日晚可出塢、定十八日招待各界參觀、二十日由友聲旅行團承包、開航青島、二十八日返滬、八月一日起正式由滬開法屬安南之海防

法官再試今晨筆試

二屆高等考試司法官類及格人員、及山西省法官初試覆核及格人員再試、定今(十五)日起在考試院考場明志樓舉行筆試、各應考人員上午六時三十分、即須齊集試場、聽候點名、上午七時至十一時半、試擬民事裁判書、正午十二時至下午三時、民事法規、中午並由典試委員會備有茶點、招待各應考人員、以代午膳。

修築洛陽關公墓

張學良劉峙等發起 晉省府決捐款千元

▲中央社太原十三日電　張學良劉峙等、發起募捐修築洛陽關公林墓、晉省府特決議捐款一千元、已電達張等、

唐有壬母壽

昨在滬假徐園宴客

▲中央社上海十四日電　唐有壬母邱太夫人、十五日七旬壽辰、十四日假徐園宴客、何應欽、吳鐵城、覃振、褚民誼、李擇一、及宋哲元蕭振瀛代表、滬各界領袖、均往祝嘏、十五日由唐氏親屬在寓慶賀。

南攝政保祿親王 宣言對奧復辟態度

將依據小協商協定予以制止 頃赴勃勒特城與希副揆會晤

▲中央社羅馬尼亞那雅行宮十三日哈瓦斯電　南斯拉夫攝政保祿親王、頃啓程赴勃勒特城、以便與希臘副總理兼陸長貢第茅斯相晤、一般人以為保祿親王此行、雖屬私人性質、但曾與國王卡羅爾商談關係兩國各項問題、尤其是奧國哈浦斯堡皇室問題、保祿親王、並宣稱關於防止奧國復辟一事、小協約國所訂立之協約、曾有所規定、南斯拉夫與羅馬尼亞兩國態度、悉以此項協約為準、絲毫無所變更云云。

▲中央社雅典十三日哈瓦斯電　關於副總理貢第茅斯意大利與南斯拉夫之行、各報發表談話云、副總理此行、純係私人性質、渠與意國當局、討論關係兩國各項問題、事雖有之、但政府固未令其接洽任何外交政治問題云云。

▲中央社南斯拉夫挪白利亞城十三日哈瓦斯電　希臘副總理兼陸長貢第茅斯、由意大利前來南斯拉夫、頃已抵此、海陸軍部長葉弗哥維區、特往車站歡迎、貢氏旋即啓程赴勃勒特城、俾與攝政保祿親王、總理兼外長史多瓦的諾維區相會晤。

捷政府頃授意報紙 表示對奧復辟意見

▲中央社捷京十三日哈瓦斯電　半官式捷京新聞報、頃由官方授意、發表評論、對外國報紙所傳小協約各國、關於奧國取消哈浦斯堡皇室放逐命令一層、意見參差之說、加以更正、其言曰、小協約各國、與哈浦斯堡皇室、永不能言歸于好、奧國復辟、既非小協約所能容忍、即就其可能情形、加以討論、亦非所能容忍、哈浦斯堡皇室、如果重返奧國、或重返匈京、則中歐洲必將發生紛擾、與不安影響、即至全歐洲、亦且為所波及、小協約各國、不但反對復辟、即沃都大公及廢太后齊泰重返奧國、亦非所許、該報并以為奧國各閣員、雖云復辟並非目前問題、但此種宣言、已足在中歐洲引起紛擾、而使中歐一帶經濟問題之解決、為之延緩、或謂奧國復辟、足以阻止德奧聯合之實現、亦屬非確、緣復辟係德奧聯合初步辦法、並足以釀成歐洲戰爭故也。

法俄關係將更增進

受比俄復交良好影響

▲中央社莫斯科十四日哈瓦斯電　蘇俄與比利時恢復外交關係、業由該國駐法大使互換文件、共黨機關報真理報、頃轉載此項文件、而不加評論、半官方面、以為法國與俄比兩國、邦交甚睦、茲益以俄比恢復外交關係、則法國與蘇俄之關係、自必益增親暱、一般人並以為比利時在一九一四年歐戰之初、拒絕德國軍隊假道之壯舉、蘇俄素為敬佩、此後蘇俄革命運動暴發之後、在理論上對於外國政府、對於比國則異是云云。

土僑大批將由羅返國

土政府注意安插問題

▲國民海通伊斯坦巴十三日電　僑居羅馬尼亞之百餘萬土爾其人民、其中有若干寄寓彼邦、業已多代、現皆直接受遣送回國計劃之影響、根據該項計劃、遣送時期、分五年完成、土爾其政府、對於此項人口之實質增加、甚為重視、尤以此種僑民、皆因出售其在羅馬尼亞所置產業、而獲有資財者、故安插頗費考慮、聞當局之意、擬將彼等安置於相宜地點云。

北愛又發生暴動

已由軍警壓平

▲中央社北愛貝爾法斯十四日路透電　昨晚此間復發生暴動、死兩人、另有數十人受傷、已送入醫院、約克街復為猛鬥之場所、先是暴衆衝破約克街警察所佈之哨線、搗碎若干店舖之玻璃窗、與用具、並在數處縱火、當警察以警棍與來福鎗逐衆時、衆報以磚石、且有數人開槍、未幾軍隊戴鋼帽、攜來福槍、乘載重汽車馳至、另有武裝汽車數輛、馳入約克街、暴衆散走後、由軍警巡邏亂區、以防續起事端、按第一次暴動、發生於星期五夜、亦死二人、傷四十人、蓋由紀念波恩大戰、引起種族上的異視而激成者。

一時人行蹤

▲呂超　周佛海、昨(十四)日夜車由京赴滬。

▲傅秉常　昨(十四)日下午五時車由京赴滬。

地方法院及分院處務規程

第一章　總綱　第一條、地方法院及分院處理事務、除法令別有規定外、依本規程行之、第二條、法院文件以該院或院長名義行之、但應以民刑事庭或書記室名義行之者、不在此限、檢察事務、分別以檢察處首席檢察官、檢察官、或書記室名義行之、文件遇有會銜必要時、以院長及首席檢察官名義行之、第三條、法院辦公時間、依司法行政部命令辦理、其事務繁要者、得延長之、休假日期、依法令之所定、但應派員值日、第四條、辦公人員每日應親註到散時刻於考勤簿、如因事故不能到院時、應填請假書向長官請假、第五條、分院不置院長首席檢察官時、其推事檢察官之職權、與分院院長首席檢察官同。

第二章　院長及首席檢察官　第六條、地方法院院長、監督該院及其分院並看守所、地方法院首席檢察官、監督該院及分院檢察處檢察事務、第七條、院長或首席檢察官行使職權、得發布命令、必要時以言詞行之、第八條、關於檢察部分增員加俸事宜、首席檢察官應會同院長呈請高等法院院長及首席檢察官核辦、第九條、院長應就簿表及其他方法、考查所屬法院及看守所職員辦事成績及其操行、首席檢察官考査所屬職員辦事成績及其操行亦同、第十條、院長對於該院及分院審判事務、首席檢察官對於該院及分院檢察事務、得考查其進行程序、並應注意審限、第十一條、關於本院行政事務、院長為徵集意見、應召集所屬職員會議、其出席人員、得提議事件、但不採表決制、前項會議、首席檢察官、檢察官、書記官、均得出席、第十二條、院長因事故不能執行職務時由資深庭長或院長指定之庭長代行其職務、其無庭長者、由資深推事或院長指定之推事代行其職務、首席檢察官因事故不能執行職務時、由資深檢察官或由首席檢察官指定之檢察官代行其職務、前二項情形應分別呈由高等法院院長或首席檢察官轉報司法行政部、第十三條、法院司法警察之進退、獎懲、及訓練事宜、由首席檢察官會同院長行之、第十四條、法院行政事務、除本規程及其他法令別有規定外、由院長行之、

第三章　民刑事庭　第十五條、民刑案件應依收文號數及性質按照事務分配表分配之、其配受之推事、因事故不能担任者、應由庭長自辦、或指定他庭員担任、或與他庭員配受之案件互易、第十六條、配受案件之推事、擬定裁判書後、應送院長察閱、合議庭推事擬定裁判書經審判長核定後亦同、關於簡易程序之民刑案件、其裁判書得於宣示或送達後呈送院長察閱、第十七條、案件以合議行之者、其裁判之評議簿由庭長負責保管、第十八條、民刑事庭推事每屆月終、應將本月未結案件、開具理由送由院長核閱。

第四章　民事調解處　第十九條、民事調解、在法院民事調解處行之、第二十條、推事行調解時、得暫行退席、命調解人先行勸解、勸解結果、應由調解人報告推事、推事接受前項報告、應立即出席調解。

第五章　民事執行處　第二十一條、民事執行、應設執行處辦理之、第二十二條、執行事件由執行推事辦理之、但以院長或承辦該案推事辦理為宜者、不在此限、前項執行推事、於必要時、得諮詢承辦該案推事之意見、第二十三條、書記官接收執行案件、應即登簿、並將該件送請執行推事或院長核辦、書記官應填載執行案件進行表、於每週末送院長核閱、前項表式另定之、第二十四條、當事人繳案之款項、有價證券、契據、及其他貴重物品、由書記官督同當事人送交會計科收管、並應於印收聯單中掣取兩聯、以一聯交當事人收執、一聯送執行推事附卷備查、拍賣時收取款項亦同、前項款項、應隨時登入執行案件進行表、第二十五條、關於查封拍賣事件、應立即作成報告書、送院長核閱、第二十六條、執行處每月未結案件、依照第十八條辦理。

第六章　登記處　第二十七條、登記處應依法定程序辦理登記事宜、遇有疑義、隨時請院長指示、第二十八條、書記官對於登記事項之詢問、有答覆之義務、第二十九條、登記處收結案件、應於每週之末報告院長。

第七章　檢察官　第三十條、檢察官事務之分配、由首席檢察官定之、第三十一條、檢察官辦理案件至相當程度、或有特別情形時、應即報告首席檢察官、在院外辦事時亦同、第三十二條、檢察官為偵查及調度司法警察之便利、得將偵查事件在警察機關辦理、第三十三條、配受案件有須實施勘驗者、應即時行之、第三十四條、檢察官撰擬文件、應送首席檢察官核定、第三十五條、配受案件之檢察官、每屆月終、應將本月未結案件、開具理由送由首席檢察官核閱。(未完)

修正後之出版法(續)

▲第五章　行政處分　(第二十四條)不為第八條之聲請登記或就應登記之事項多不實之陳述而發行新聞紙或雜誌者、地方主管官署得停止該新聞紙或雜誌之發行、不為第九條之聲請變更登記而發行新聞紙或雜誌者、地方主管官署得於其為合法之聲請登記前、停止該新聞紙或雜誌之發行、(第廿五條)內政部認出版品載有第十九條所列事項之一、或違背第二十條所定禁止或限制之事項者得指明該事項禁止出版品之出售及散布、並得於必要時扣押之、依前項規定扣押之出版品、如經發行人之請求、得於除去該事項後返還之、第一項所定其情節輕微者、得由地方主管官署予以糾正或警告、並呈由該管省政府或隸屬於行政院之市政府轉報內政部、(第二十六條)地方主管官署查有前條第一項之出版品、如認為必要時、得暫行扣押、呈由省政府或隸屬於行政院之市政府轉報內政部核辦、(第二十七條)國外發行之出版品、受第二十五條第一項處分者、內政部得禁止其進口、依前項規定禁止進口之出版品、省政府或市政府得於其進口時扣押之、(第二十八條)因新聞紙或雜誌所載事項、依第二十五條第一項所定之處分、而其情節重大者、得禁止其新聞紙或雜誌之發行、違背前項禁止而發行之新聞紙或雜誌、地方主管官署得扣押之、(第二十九條)扣押書籍或其他出版品、如認為必要者、得並扣押其底版、依前項規定扣押之底版、準用第二十五條第二項之規定。

▲第六章　罰則　(第三十條)不為第八條或第九條之聲請登記而發行新聞紙或雜誌者、處二百元以下罰金、(第三十一條)第十一條各款所列之人發行或編輯新聞紙或雜誌者、處二百元以下罰金、(第三十二條)發行人違反第十二條第一項之規定者、處一百元以下罰金、(第三十三條)出版品無第十三條或第十六條所定之記載或記載不實者、處發行人二百元以下罰金、(第三十四條)發行人違反第七條第一項或第二項之規定不呈繳出版品者、處一百元以下罰金、(第三十五條)編輯人違反第十四條之規定者、處二百元以下罰金、(第三十六條)發行人或印刷人違反第十八條之規定者、處一百元以下罰金、(第三十七條)違反第十九條之規定者、處發行人編輯人著作人及印刷人一年以下有期徒刑、拘役、或一千元以下罰金、但其他法律規定有較重之處罰者、依其規定、(第三十八條)違反第二十條或第二十一條之規定者、處六月以下有期徒刑、拘役、或五百元以下罰金、(第三十九條)違背第二十二條所定之禁止或限制者處罰發行人編輯人著作人及印刷人一年以下有期徒刑、拘役、或一千元以下罰金、(第四十條)出版品為新聞紙或雜誌時、著作人受第三十七條處罰者、以對於其事項之登載署名負責者為限、受第三十九條處罰之著作人亦同、(第四十一條)違背第二十四條所定之停止發行命令發行新聞紙或雜誌者、處二百元以下罰金、(第四十二條)妨害第二十六條所定扣押處分之執行者、處二百元以下罰金、(第四十三條)發行人違背第二十五條所定之禁止者、處一年以下有期徒刑、拘役、或一千元以下罰金、其知情而出售或散布該項出版品者、處六月以下有期徒刑、拘役、或五百元以下罰金、違背第二十七條第一項所定之禁止及知情而輸入出售或散布該項出版品者、準用前項規定、分別處罰、(第四十四條)妨害第二十五條第一項、第二十七條第二項、第二十八條第二項、第二十九條所定扣押處分之執行者、處六月以下有期徒刑、拘役、或五百元以下罰金、(第四十五條)發行人違背第二十八條第一項之禁止者、處一年以下有期徒刑、拘役、或一千元以下罰金、其知情而出售或散布該項新聞紙或雜誌者、處六月以下有期徒刑、拘役、或五百元以下罰金、(第四十六條)本法所定各罪、不適用刑法累犯及數罪併罰之規定、(第四十七條)本法所定各罪之起訴權、逾一年而不行使者、因時效而消滅、第三十七條第三十九條之罪、其起訴權之時效期間、自發行日起算、

▲第七章　附則　(第四十八條)本法施行細則、由內政部定之、(第四十九條)本法自公布日施行。

國立武漢大學招生

學系及年級　文法理工學院各學系一年級新生及二三年級轉學生

報名日期及地點　自七月廿七日起至三十日止分別在武昌珈山本校南京中央大學上海交通大學北平北京大學報名

考試日期及地點　自八月一日起各報名地點舉行考試

附告　梁士詒先生獎助學術委員會在本校招考史學系及經濟系補助生在各學生凡在高中畢業成績優良之清寒學生者即可報名投考凡索取本大學簡章者可函本校註冊部並附寄郵票五分欲知詳情者可寄本校一覽一冊

國立武漢大學法工科研究所招生

招生部門　法科經濟學部　會計學門　經濟學門　史學門　工科土木工程學部　工程結構學門　水利工程門

報名日期及地點　自七月二十七日起至七月三十日止分別在武昌珈山本校及南京中央大學報名

考試日期及地點　自八月一日起至三日止在各報名地點舉行考試

通訊須知　凡索取本研究所詳章者可直函本大學註冊部並附寄郵票四分

東吳法學院法律系招考

（一）本科一年級新生及二三年級轉學生凡在大學讀滿一年級者得投考大學一三年級凡在國內外大學法學院法律系以外各科之畢業生均得投考大學三年級凡在國內外大學法學院法律系畢業者得投考研究所一年級（二）研究所一年級各門研究生（社會科學四十學分者得投考大學二年級凡在國內外大學法學院法律系畢業者）（資格）凡在公立或已立案之私立高中三年畢業者（考試日期）八月二十九日至三十日（考試地點）一年級在上海本學院及蘇州文理學院同時舉行二三年級及研究所在上海崐山路一四六號本學院舉行（考試課目）詳招生簡章函索每份須附郵資二分（報名日期）七月八日至二十五日八月十二日至二十八日

內政部警官高等學校招生委員會招正科生男女

資格　公立或已立案之私立高級中學或警官學校陸軍軍官學校畢業者

待遇　學雜宿講義各費免收衣食自給成績特優者給予獎學金

任用　修業三年畢業後呈請內政部轉呈行政院分發各省市警察機關任用

報名日期　自即日起至八月五日止除星期日例假外每日上午八時至十一時下午二時至五時

考試日期　八月十一日起

附告　考試科目報名手續詳載招生簡章附郵票二分向本會索取即寄

會址　南京涼山隨家倉本校

▲注意　茲因便利遠道投考人起見特將報名截止日期延展五日又因審查資格檢查體格需時稍久考期亦順延至八月十一日起希各注意

廣東省立勷勤大學招生

學額　教育學院教育文史數理化博物地理學系每學系各招一年級新生四十名工學院建築工程機械工程化學工程學系工學院管理學系各招一年級新生四十名土木工程專修科招一年級新生三十名　資格　公立或已立案之私立高級中學或同等學校畢業　報名　地點在廣州市光孝路本大學註册部『時期』由七月六日起至八月六日止初試定八月九日十日『地點』在廣州市永漢路粵秀書院街本大學教育學院（簡章函索即寄）

中央國術館體育專科學校招男女生

年級名額　專科一年級新生五十名　資格　高中畢業　報名地點　南京本校　考試科目　詳載招生簡章函索須附郵票二分逕寄南京本校招生委員會空函不復　報名及考試日期　自七月十日起至八月十日截止自八月十五日起考試各招考處同時舉行　考試地點　南京本校（孝陵衛）天津河北省立工業學院（河北黃緯路）上海市立第一公共體育場（老西門方斜路）武昌中華大學（糧道街）　校長張之江

中央政治學校附設地政學院招考學員

▲名額：五十名▲資格：㊀大學本科畢業㊁專門學校畢業曾服務地政一年者▲考試科目：㊀必試黨義，國文，外國文（英法德日任選一種）㊁選試甲組—經濟，政治，民法總則　乙組—經濟，數學，測量　丙組—農業經濟，土壤學，農業概論或林業概論（以上任選一組應試）▲日期及地點：報名七月二十四日起體格檢查及口試七月三十日起筆試八月三四日在紅紙廊校本部簡章函索附郵票一分

南京育羣中學暨附小招男女生

（學額）女子部初中一新生一百名初中二插班生三十名男子部初中一新生五十名初中二插班生二十五名小學各級均有餘額（報名）自即日起至考期前一日止（考期）第一次七月十八十九日第二次八月十五十六日（校址）中華路二段（函索簡章附郵票一分）

南京市社會局為舉辦暑期塾師訓練班通告

案奉本局舉辦暑期塾師訓練班主辦小學報名各在案乃該項通知有因各塾師住址遷移未能送達茲限於本月十七日以前凡已接通知各塾師一律前往各區報到未接到通知各塾師一律於上午十二時以前來局面洽如仍延不報到或不來局面洽者應予取締幸勿自誤合行通告

南京市社會局招考市區小學級任及專科教員市區簡易小學鄉區小學鄉區簡易小學及民衆學校教長教師通告

㊀報名日期　七月十五十六十七十八十九廿日每日上午七時至十二時㊁報名手續　計陸呈驗原校畢業證書及服務證書及最近二寸半身相片二張㊂報名地點　社會局第三科㊃考試日期　七月廿七廿八二日詳細辦法函索即寄

中國無綫電工程學校招生

㊀學科　工程科電信科㊁程度　中學程度或相當學力㊂考期　八月十一日九月一日嗣後隨到隨考㊃章程　函索附郵票五分㊄開學　九月一日十五日報名即日起　上海公共租界愛多亞路一三九五號本校　電話三一二二一

武漢招生處報名地址漢口揚子街壽康醫院武昌長湖堤西街四十七號　校董　蔡元培　虞洽卿　袁履登　方椒伯　方子衛　校長　方子衛

教育部備案 社會局立案 學藝初級中學招生

（年級）一年級新生及一下二上二下各級插班生（報名）七月十日起（試期）七月廿一日（校址）南京珠寶廊絨莊街（章程）函索須附郵票一分

校務委員　史維煥　李貽燕　羅宗洛　劉百閔　校長　魏璧碁

陸軍通信兵團招考學兵啓事

本團經呈奉軍事委員會核准續招有線電信大隊教導第一隊無線電信教導大隊第二隊學兵共計二百四十名茲將招考簡章開列如下㊀宗旨　造就通信幹部人材促進有無線電通信技術㊁名額　四百四十名㊂資格　（甲）初中畢業及同等程度具有畢業證書者（乙）體格健全無嗜好者㊃年齡十八歲至廿二歲㊄待遇　月給餉銀十二元並供給服裝書籍畢業後分發各通信部隊服務㊅報名日期　七月二日起七月十二日止報名者須繳驗文憑及二寸半身照片兩張報名費一元㊆考試日期　七月十四日起七月十六日止㊇考試課目　黨義國文英文數學物理口試體格檢查㊈招考地點　杭州濟南南京鎮江㊉報名處　南京在漢府街二號團部鎮江在卅五標教導大隊部其餘在各該處招募處▲附註　因值校閱期間未能按照規定日期考試凡口試及學科考試均須攜帶筆墨　保定濟南方面改定七月十六日上午七時口試二十日學科考試杭州鎮江南京方面改定七月十六日上午七時口試十八日學科考試時間略寬期限所有保定七十二。

首都女子法政講習所招生

（學額）法律班五十名（資格）以中等學校畢業為準（期限）二年畢業（報名）即日起（考期）七月二十五日（所址）楊將軍巷　函索簡章附郵票二分即寄

余肯堂君鑒

君去年十月十日所經手之廣告費八十元原約定於本年三月起分四期還淸乃迄今未見分文並避不見面殊令人不勝遺憾茲特登報通告望即來社了楚否則本社當依照法律手續解決希勿自誤為要

中央日報社啓

敬請廣告刊戶注意

本報廣告價目因登載日數之多寡而稍有不同刊戶對於登載日數務請先行決定並望勿於中途更改否則仍當照原議總價收費

中央日報社廣告課啓

上海四馬路中西大藥房發行

越陳越香　老牌　明星花露香水

試用瓶售一角

塗抹靈

皮膚病之勁敵

全國高等藥房各大百貨商店均有出售

未潰用洛液　已潰用粉末

總經理南京奇望街　中興大藥房

兜安氏補肺聖藥之護肺

猶兵士之衛國

兜安氏補肺聖藥專治咳嗽傷風喉痛哮喘以及一切病之屬於肺喉者奏效神速其保肺之功猶兵士之衛國能肅清病魔恢復康健凡患咳嗽傷風等症者應於初起時即服此藥不難一劑而愈否則如悞投不對症之藥以致病症加重日久不愈而釀成肺癆為患甚矣

兜安氏止咳藥片與兜安氏補肺聖藥功效相同惟一係藥水宜於家用一為藥片便於旅客隨身攜帶二藥不同如是而已

各大藥房均有出售

上海江西路四八九號兜安氏西藥公司謹啟

索書券　附奉郵票二分請贈兜安氏衛生健身篇（有中西文）一冊寄至下列地址為荷　姓名　地址

市府最近新編　遊覽首都必備

新南京出版

欲遊首都名勝古蹟者，不可不看，欲知南京市政教育概況者，不可不看，欲知水陸空交通狀況者，不可不看，欲知房屋及土地登記者，不可不看，欲知農工商業之設施者，不可不看，欲知各機關社團地址者，不可不看，欲知各旅舍酒肆及各公共娛樂場所者不可不看。凡首都各種出版之最新南京不可不備

是書內容豐富材料新穎全書都三百餘頁附城市鄉幹路系統大小地圖四幅名勝古蹟風景照片二十八頁為首都指南書籍中最完備最新穎之善本出版伊始價優待

全書一大厚册原價五角　減售三角五分

總發售處南京太平路共和書局

極品質之美　極香味之妙

時時吸之極人生之樂

另有三炮台出售

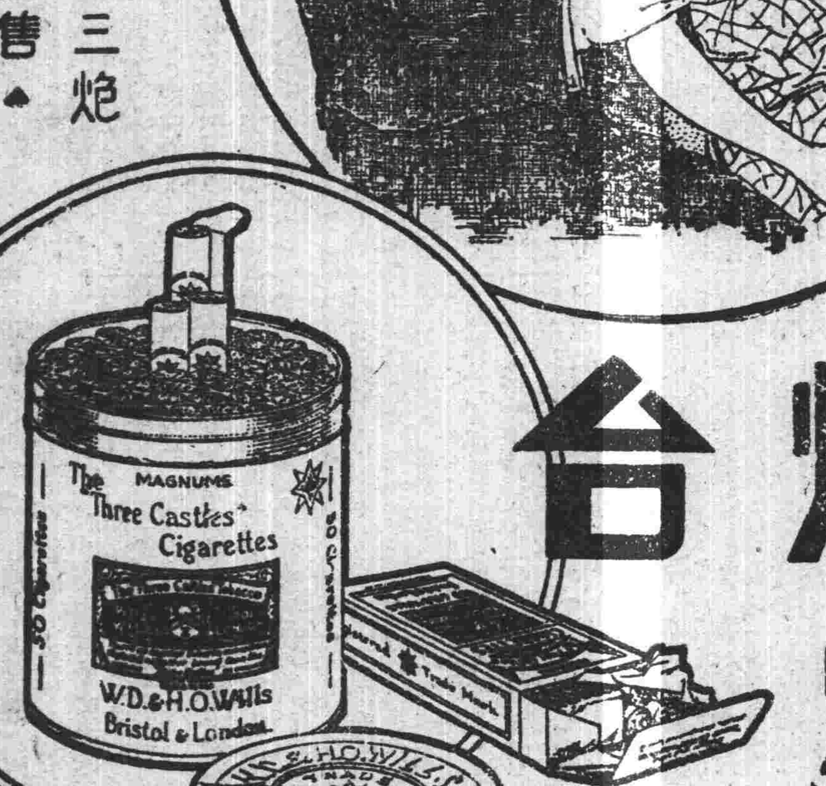

大炮台香烟

余致力國民革命，凡四十年，其目的在求中國之自由平等。積四十年之經驗，深知欲達到此目的，必須喚起民衆，及聯合世界上以平

國聯行政院未來會議 意將派代表參加

因預料國聯不致取制意行動 並將請求停止阿國委員資格

▲中央社羅馬十四日路透電　如國聯行政院、于七月二十五日、為意阿爭案而召集會議、意國似將派代表、赴日內瓦出席、意當局對于國聯、不若前之仇視、蓋覺英國現殊不欲國聯取制意之行動也、意國之意、果有甚充足之理由、可陳諸國聯、意代表如果出席行政院會議、大約將要求停止阿國之國聯會員資格。

▲國民海通日內瓦十三日電　現因戰爭之危機、日益迫切、萬國紅十字會中央執行委員會、特與阿比西尼亞國王接洽、請求阿國加入該會、充當會員、該委員會指陳此項步驟、極為重要、因在該國未能入會以前、該會即不能為該國組織紅十字救護隊故也、茲因阿國尚未參加萬國紅十字公約、既無資格利用紅十字標記、以保護傷病、亦無尊重其他國家所用紅十字旗幟之義務云。

一說意仍持成見 盼國聯置身事外

▲中央社羅馬十三日哈瓦斯電　據消息靈通人士所知、意政府對阿比西尼亞問題、不欲經由國聯解決、即英法兩國、根據一九零六年英法意三國條約所提出之任何解決辦法、亦非意國所能信用、半官式意大利日報、載稱阿國人腦筋頑固、不明意國權利所在、雙方爭執、決非經由國聯所能解決、晚郵報謂、保全意國威望之唯一方法、厥在國聯置身事外、人民報謂、意國既有發展殖民事業之權利、益以阿國種種乖謬舉動、意國因而不得不出於戰爭之途、吾人不能接受簽訂協定之議、則以此種協定、對於未來、不能提出何項保證故也云云。

郊遊撞車後 奧總理政躬無恙

對政局不致發生影響 駐奧德使巴本已返國

▲中央社維也納十三日哈瓦斯電　愛國陣線團秘書長亞當、頃廣播演說、報告舒斯尼嘎總理汽車肇事情形、謂總理獲天之助、得以無恙、據官廳調查肇事原因、似係汽車指揮機損壞之故云、司機人於出事後、即已暈厥、茲復甦醒、據云駕駛時並未感覺不適、汽車現已完全毀壞、即將運回京中、由專家詳細加以檢查。

▲中央社維也納十三日哈瓦斯電　一般人均謂、舒斯尼嘎汽車肇禍一事、對政局不致發生影響、本日內閣開會、係向總理致慰問之詞、晚間、林茲城教堂、追悼總理夫人、總理並親自參加、政界人士、及京中居民、因總理政躬無恙、態度均極鎮靜。

▲中央社柏林十三日哈瓦斯電　奧總理舒斯尼嘎所乘汽車出事、神經受震、其夫人則已傷重殞命、據聞德國駐奧公使巴本、業於慰問舒氏之後、飛返本國、此間對奧國所能發生之局勢、現方密切注視。

▲中央社維也納十四日哈瓦斯電　舒斯尼嘎總理汽車肇禍後、其夫人因傷殞命、奧國皇室沃都大公、及廢皇太后齊泰、頃特電達總理弔唁、總理夫人遺體、將於本日午後運抵此間。

英軍艦大操

各艦雲集斯畢德外海 將由英皇親予以校閱

▲中央社倫敦十四日路透電　英國各種大小軍艦、現集于斯畢德海外海者、共一百六十艘、為大戰後英國海軍最盛大之會集、蓋準備英皇于星期二校閱也、是日英皇將乘御遊船、自各艦所排列長線之一端、駛至他端、而再駛回、海濱消夏之數萬人、逐日見軍艦聚集、殊饒興趣、南海濱各港之大街、現皆滿懸旗綵、各艦水兵、許登岸遊憩、故市中頓為熱鬧、按此項校閱、乃列于英皇御極紀念程序中者。

美俄商約 業經簽字

▲中央社華盛頓十三日路透電　美俄商約、已於今日簽字、雙方當局、希望兩國間之貿易、今後可增三倍、按照該約條文、蘇俄担任於後十二個月內、在美購貨美金三千萬元、美國則允以與某某數國所訂商約、及其他條約上之便利、給予蘇俄、其中最重要之一、為蘇俄於錳貨、可照美國稅則減半繳稅、該約乃在莫斯科交換公文而訂定、約中並未述及債務問題。

英六月份輸出貿易

較五月份稍減

▲中央社倫敦十四日路透電　六月份英國輸出貿易、總值雖較五月份減少、然本年首六個月之輸出貿易、較之一九三四年同一時期、增多一千六百五十萬鎊、較之一九三三年上半年、則約增萬鎊、六月份輸出、共值三百萬鎊、較五月份、減二百萬鎊、較上年同月、則增八十萬鎊、六月份輸入、共值五千八百萬鎊、較五月份、減六百五十萬鎊、較上年同月、則增三百萬鎊、本年首六個月、輸入共值三萬五千九百萬鎊、較之一九三四年同一時期、約減三百萬鎊、較之一九三三年上半年、則增三千九百萬鎊。

每週國際簡評

英外相之外交政策演說

自包爾溫登台以來、意閣衝突、便日趨嚴重、英國依違於法意間、措置上甚感困難、而因局勢之瀕於破裂、又不容其不作一最後之決定、其內在者、為自由黨前首相路易喬治所發起之和平經濟建設運動、其第一步工作、即向下屆國會選舉中所有候選議員、提出表格、詳列關於軍備及失業問題之各項綱領、請其逐項答覆、如候選議員、認為滿意、則行動委員會、及其在各選舉區所設立之地方委員會、均當援助該候選議員、以競爭選舉。以保守黨為中心之包爾溫內閣、既迫處於內憂外患兩重脅迫之形勢下、其外交政策、必及早有所表明、始足內奠輿情、而外樹威嚴、故十一日午後、英外相有全盤外交政策之演說、對英德海軍協定、歐洲安全組織、意阿爭端、英國與各國外交關係、以及遠東問題、靡不詳加闡述、茲分別述之、並略致評判。

英外相之言先涉及英德海軍協定、其要旨為此項協定、絕非自私自利之條約、絕不致危及其他海軍國之安全、於法尤其如此、且擬舉其利者三、(一)德國不作海上軍備競爭、(二)德國宣佈廢止無限制的利用潛艇攻擊商船之意、此於他國有益者、(三)法國海軍、對德佔五分之四十三之優勢、與戰前返於德百分之三十者不同。

外相亦述英國政策之依據、謂側重實際、不尚理論、但求有助和平、則對世界可告無罪、按此層係針對法方對英德海協之批評、以巴黎官場、均持歐洲和平有關各問題、應共同解決、不可分離之說、以繩英德協定之失、英則謂此乃純理論之談、殊不合乎實際也。

復次述及集體安全組織問題、主旨謂英國政府、今後對於歐洲各種紛擾、雖不願捲入漩渦、但苟有助於紛擾之解決、則斷不願置身事外、按法國最近懷抱之疑慮、為英國人民、已饜足其眼前之欲望、將不願與聞歐洲最後和平所繫之其他問題、英乃以繼續負責告慰之。

關於中歐東歐公約、外相申言、德國之參預、不可缺、其理由為、必德國參加、歐洲多數國家、始能消釋其種種之殷憂、不但在東歐及中歐方面為然、在西歐諸國亦然、並謂『此於締結天空公約一舉、亦將有莫大幫助』、蓋持此以促希特勒就其範圍、可見英國之着眼點、在恢復御墮未墮之均衡、一方面為德國排除各方之阻力、另方面亦盼德有以自見、近傳之英德合作以抗法意、證諸事實、皆可付諸一笑矣。

復述及奧國地位、則外相仍保持其前具之觀念主張、維持其獨立、為不可緩之工作、而其方法則在實現多瑙河各國締結互不侵犯條約、及互不干涉內政公約之一事、按最近意大利為東非問題、曾放鬆其對中歐局勢所持之主張、法因英德海協、憤而助意、而於意德在中歐方面之默契、又深感憂疑、英有此顯明之表示、於法國感情之恢復、功效必有可觀者。

繼談及意阿問題、外相則謂：『世人應徹底明瞭英國對於意大利謀向海外發展之志願、始終甚為了解、一般人對於阿比西尼亞政府所作之批評、亦未始不言之成理、然以意國之殖民需要、及阿國之治理不善、援為戰爭之口實、則殊有未足。按諸過去舊例、雙方意見偶而相左、或一方要求不能滿足時、均可設法使之調解、不必訴諸戰爭、至外間謠傳英請求法國共同對意封鎖、並謂英已準備脅迫意國、則蓋屬子虛之談、蓋英意國交、自意大利復興建國以來、友好致意、始終不變。』此節對英意關係、闡述英之無意破裂、實足緩和近頃流行之緊張空氣、於意阿爭持、始終主和平解決、尤與集體安全之說、互相發明。無怪日內瓦人士、謂此不啻為國聯之一劑續命湯也。

再述及一般外交關係、則謂兩國不容偏頗、對法則謂兩國和衷共濟、已三十年、一九一九年解決歐洲問題之巴黎和會、英法實負共同之責、惟巴黎和會所建立解決歐洲問題之方案、已有改弦更張之必要、因盼法與英共負其責、保持二月三日英法倫敦宣言書及斯德萊柴會議所確定之辦法、此節於消釋法方之誤會、功力尤大、英態度之穩健、與四角競衡局勢形成所發生之矛盾現象、得此說明、當不復有捉摸不定之虞矣。

關於遠東方面、英外相之表示、認為中國趨向治安與安全之穩健的進步、欲予維持、則唯有增進中日間之良好關係、及中日與其他有相同利益與目的之各國間相互之合作、並謂、『維持開放門戶之原則、充分認識中國有控制其自己運命之權、仍為英國政策之廣大基礎。』末謂、『中國如須恢復其歷史之地位、則其需助於西方、不感於東方』、此蓋隱示我國不願放棄與英美合作之途徑、而其企盼我國於現狀下求安全、及承認我有控制其自己運命之權、意旨尤為深遠、幸國人之致意焉。

奧匈復辟問題之再抬頭

近週之另一大事、為奧匈復辟問題之抬頭、一九一九年放逐皇家及沒收其財產之法律、已告廢除、奧副揆史泰漢堡親王、與國防部長費少佐、分別急飛意匈兩國、另一方面、則羅馬尼亞國王加洛爾、與南斯拉夫攝政保祿親王、會見於西那雅、凡稱小協商喉舌之羅外長蒂杜萊斯哥、且自外國趕回、參加會議、於是有商定軍事合作、以制止奧匈復辟之說。

按哈布斯堡王室之復辟、雖只為奧國內政、但實質上已與國際方面、息息相關。此為公開秘密、無容諱隱、始持之極堅、主張最力者、為意大利、蓋唯此一著、可以團結舊帝國版圖於一個政權之下、其力量既足以杜絕德國國社黨覬覦之心、其地位復可為意大利在多瑙河之屏藩。最近意有事於東非、恐德乘機吞併、則授意奧方、先作迎回沃都大公之舉、以試探各方之意向、勢所必有、蓋以意在目前、亦不敢開釁於德、不能不借重奧人以自決為名、在互不干涉內政原則之掩蔽下行之、唯是奧匈而復辟、領土方面、最先發生問題者、為小協約、法介於兩者間、雖不公開反對、已謂「避免中歐紛擾計、殊不合時宜」、而小協商日昨之會商、已有復辟若實現、不啻宣戰成立、此事前途、為順為逆、不難逆覩矣。

阿比西尼亞之前途

阿比西尼亞、自與意發生嫌隙、幾度掙扎、以英法意間步驟尚未一致、遂無新發展、而阿賴以勉強支持、最近英意歧見已消、阿前途益感渺茫矣。

查英意關係之弛緩、繫於賀爾英外相十一日之一席宣言、主根據一九〇六年三國對阿條約之辦法、以解決爭端、復按該約、三國對阿領土之完整、共同尊重、並相互承認在該國之勢力範圍、其概要如下、

(一)英在維持其對於埃及與尼羅河之特權、及埃及與阿比西尼亞之關係。

(二)法在以該國為法屬索馬利蘭之屏障、並求完成吉布的建築鐵路以達阿京之計劃。

(三)意在假道該國西境、以求貫澈厄立特利亞與意屬索馬利蘭之聯絡。

聞最近困難、厥為英意對意在阿國勢力範圍之界說、尚未一致、大約擬議中之三國會議、不久必舉行、而前述各類之實行、亦不過三國間相互調整與讓步之問題、至於國聯之處理、恐亦不出伊茲克之先例、即表明尊重其主權、而實際控制其領而已。

德表示失望

對英外相演說

▲中央社柏林十三日哈瓦斯電　外交部人員、對英外相賀爾前日在下院所發之演說、表示失望、謂賀氏僅主張組織集體安全制度、而未指出切實辦法、殊有未盡、半官式外交政治通訊報、發表評論云、德國對集體制度、在原則上並不加以反對、特德國當局鑒于過去之迭次失敗與失望、以為與其墨守陳法、毫無成就、曷若另闢途徑、雖或多所犧牲、亦非所計、該報繼又提及一九三四年一月二十六日、德波兩國所訂互不侵犯協定、及最近成立之英德海軍協定、以為德國現行政策作辯護、並謂德國對和平事業、盡力已多、他人對德國、未便多所需索云云。

△　△　△

食品

妙機公司　飲食部　新街口魁林坊　電話二二〇八五

●增闢二樓雅座　●新出冷麵冷盆

著名機製冰結漣　用電氣冰箱貯藏　冷度強消暑衛生

外賣每桶由一元起碼　隨喚隨送　不取送力

優美公司菜每客一元　經濟西餐每客六角

蔣復興第二支店　現代飲冰室

●有冷皆備●無味不凉●

電機冰淇淋　滋養豐富百食不厭　送出每桶一元起碼

隨呼隨送　不取送力　地址太平路　電話二三六八九　總店下關大馬路中　第一支店二馬路中

冠生園南京支店　飲冰室　消暑涼爽

冰淇淋　各式刨冰　一切冷品　均皆齊備

送出冰淇淋一元起碼　隨喚隨送不取送力　電話二三一五五

地址　楊公井國民戲院隔壁

港粵滬著名　安樂園　糖菓餅乾

門市部 牲品　扁乃士牛奶餅照碼半價

總代理南京　門市部光東商店　太平路戶部街口　批發部美新商店　中山路同仁街口

金星牌鮮橘水　特點說明

本廠出品純係國貨橘汁濃厚養料充分　三唯他命豐富固定市府化驗純潔衛生　夏季飲料惟此獨珍兼售橘醬價均相宜

製造廠中山東路一一二西電話二三七六六　總批發處中山東路一一八電話二三三七八

中央飯店對面　新開張　羊城酒家　粵菜茶點麵粥冰室

三層洋樓衛生清潔　電話二三八八九號

遺族學校實習雞場出品　白色意大利來克杭(Leghorneggs)雞蛋

夏令補品　雞蛋最宜　新鮮清潔　衛生滋養　色美質良　更宜送禮　取價低廉　歡迎定購

每日定購在半打以上者告明地址本場可派工人致送

地址：南京中山門外四方城　電話：二三七五七　二一三五八

往大中國商場參觀不要忘記到東邊走廊上　美美

盛舉的　飲冰室　冰淇淋　內去吃最負

房屋　磚瓦　設計

啟新洋灰公司　南京辦事處

馬牌塔牌水泥　敝公司現在南京設立辦事處發售　倘蒙賜顧無任歡迎　中山北路司法院對面　電話三一九五〇

下關良地出售　坐落挹江門外中山路坐南朝北計高地四畝兩旁塘地廿餘畝可以代填隨買隨分或三十號順承租均可接洽處鼓樓中山路五十三號順和號內仇雲涵或下關二馬路通益棧鹽公司內馬鳴魁

順裕號　漢陽頭等機製青瓦　益中興業瑪賽克磁磚　開灤火磚　上白水泥　鼓樓中山路　電話三一七五六

便宜地產出售　福星營造廠吳大廷啟　兼理繪圖建築　地址淮清橋西三七三號電話二二三四七轉

金陵房產建設計　自來水管　衛生器具　暖氣工程　消防設備

辦理房屋設計監工　地址中山東路二五二號　電話二二九八七

基地房屋召售　珍珠橋坐北朝南基地分段自一畝三分起至二畝三分止前臨新築珠江路中間劃分最寬車路足敷建築七十餘間外宅又白下路京蕪車站東面房屋聚東旅館面議外有空地要者請移玉珍珠橋房牙掮客恕不招待

醫學

專門戒烟　院址太平橋南　電話二三〇九三　▲海天醫院病房清潔寬敞戒法妥穩舊癮一切優良勿論新負責戒絕

白濁專門　本所專治新老白濁負責當日見效十日內斷根力求減輕病家負担醫藥費只取十元檢查白濁不取分文三元巷輔雲診療所

眼科專門　醫師袁懷青專治一切眼病　(市政府西首邊)傳華醫院

蔡時椿　診所中山路興業里廿五號(宗新街口)　電話二一七二七

黃灼如診療所　主治外科專門～痔瘡特殊療法～花柳白濁～耳鼻咽喉　診所國府路二一一號電話二三五四六號

治療肺癆最新法　自家血清

本院採用最新治療肺癆法注射自家血清功能退熱丸進食慾加增白血球抵抗力功效甚宏惟對于肺癆之診斷手續既繁且重茲為審慎周詳起見特訂每逢星期一三五下午一時至五時為專診肺病時間每次四號為限逾額恕不應診診例每人每次大洋兩元復診減半注射藥資手術電療均另計　濟生療養院何濟生謹啟　地址龍王廟　電話二二八二五

專門癧木不仁　筋骨痠痛半身不遂　國醫歐陽伯康　國府路十二號　門診午前七時起十二時止　出診午後二時起過時不候

德醫袁精九主治內外科　花柳專門　唱經樓西街　同濟診病所

感謝良醫花柳專門高煥然先生

南京良友書社　四牌樓及北門橋　重大貢獻

新設雜誌畫報流通部　逐日送到府上雜誌一種不必勞駕出門一步　每月甲組只收大洋六角　乙組五角　南組合訂減收一元　電話三一四四九號

歐美汽車廠　營業部　專售順風克雷斯勒等轎車利和及康得耳柴油等載重車兼售各牌舊汽車　修理部　外籍專家担任指導中西工匠精工修理裝設新式機器及用具使顧主得到最高度的滿意　地址中山北路(最高法院斜對面)　電話三一〇〇四

請吸　紅金龍香烟　買一包　送一包　南洋兄弟烟草公司啓

都錦生　翻領內衣　壹元兩件　檀香絹扇　價廉物美　電話二三三〇六　地址太平路門帘橋

首屆一指　命相課　經驗四十年　趙半仙　談言屢中別出心裁　寓門帘橋六號　批命之純熟　大江南北無出其右

其他

國醫張友之啓事　鄙人前應友人之約赴滬出診刻已返京照常應診診所仍寓中正路張府園八號(電話二三〇三四)　張友之謹啓

推拿專家國醫陳季年　古法秘傳運氣推拿不用藥餌

楊拯診所　專理兒科內科　附設花柳專療所　穩妥戒烟部　電話二二二三九

晉省通利渠農民爭水
雙方醞釀大械鬥
上游攔佔渠水激起下游公憤
晉陝邊民互爭灘地釀成命案

（太原通訊）晉省地處西北、向患旱災、故沿河各縣農民、為救濟起見、多開渠引水、以資灌溉、因此互爭水利、釀成械鬥風潮、時有所聞、傷亡人命、田地荒蕪、其損失之大、實屬不可勝計、最近因天久不雨、亢旱異常、趙城之通利渠、因爭水利、又生風潮、緣該渠上游之馬牧村農民、攔佔渠水、連達二十餘日之久、而下游之正副十八村、澮水未沾、秋禾無法下種、各村農民、心中頗憤、並會派出代表分赴趙城洪洞臨汾三縣交涉、但均未得具體答覆、各村農民、至此益憤、該渠董事會鑒於此種情形、遂在洪洞邀請上述三縣縣長舉行緊急會議、討論辦法、但仍無結果、目前情勢益趨嚴重、十八村數萬民衆、將自動興兵守口、攻擊馬牧村、實行大械鬥、該縣政府雖擬加以制止、但結果如何、尚難預料、又晉南之永濟、緊臨黃河與陝省之平民朝邑二縣、每因河水沖淤灘地、互相爭奪、時起訟爭、因此各縣農民均成仇敵、械鬥之事、大有一觸即發之勢、最近永濟縣屬之三家店村、與陝平朝兩縣人民、為爭灘地、果起大衝突一次、事後會經呈請當局解決、由晉陝兩省府會商之下、決定雙方同時派遣委員前往會勘查辦、不料日前陝屬平民縣民朱世蘭等忽率領數百人持槍攜棒、將晉屬永濟之三家店村包圍、並宣言滅村報仇、其勢洶洶、旋將該村人民二人、綁送平民縣府管押後、又將農民五人用繩綁縛挾之以去、不意此事尚未解決、而平民縣民王文亮等、又率衆數百人盤踞該河灘內、聲言對永濟人民、決以武力對付、永屬農民如有下田耕作者、均被驅逐、乃有王天樂一名、因未逃避、竟被王文亮綁去、由其數百人先後毒打、當即斃命、現雙方仍在相持中、各縣府亦無解決辦法、至陝省府所派之勘界委員楊烈、已向平民出發、晉省府所派勘界委員安附龍、業已啓程、俟二委員會面後、或有解決辦法、亦未可知、再本省當局因鑒於本省各渠用水民戶、每以分水關係、時起爭端、大者縣與縣相爭、小者村與村相爭、此種現象、若不設法救濟、對地方治安、關係至巨、對於農田作物、亦有旱澇不均之害、茲為解除此項弊端起見、前曾一再調查、深知本省水利分配、向以時間分配、不以水量分配、以致上游人民、遂養成各該水利為私有水利、下游人民、倘有撥用、除不樂予使用外、反有勒索等情、因而爭端以生、近特統盤籌劃、先將各縣河渠調查明晰、每一河渠水量若干、灌地若干、每一閘口水量若干、再行規定辦法、嚴令實施、務將水利以時分配、改為水量分配、以免爭端而維治安云。（七月十日）

青省調劑金融
實行減低省鈔價格
函官錢局提高銅元兌換價

（西寧特訊）省會以本市週來銅元、極感缺乏、影響市面金融、至為鉅大、特於日前函請省市官錢局、減低維持券價格、略云、查近日市面銅元、極感缺乏、以致一般市民、購買零物、極感不便、本會有鑒於此、當即召集執監委員開會討論、僉謂銅元缺乏、妨害民生、既如上述、自應研討癥結之所在、設法補救、以活金融、而便民生、旋經討論結果但以銅元缺乏、實因他省價格低小、流出日多、如欲防止流出、自非減低價格、務期平衡、以免吸收、似難生效、遂議決將銀元易換銅元價、由五千減為四千、以俟銅元供求相合時、即行酌量情形、隨時設法提高價格、以期調濟盈虛、利便流通、庶於金融前途、人民生計、兩有裨益等語、紀錄在案、並復將議決經過情形、即陳軍長請示、已蒙照准、照議決辦法辦理等因、查本市銀錢價格、向由貴局估定牌示各商民遵照兌換在案、相應函達貴局查照、希即照決議價格、牌示兌換、以平市價、而便民生云。

浙贛鐵路杭玉段
沿線工商業鳥瞰（下）
各項手工業極形發達　惜故步自封無新進展

陶瓷業

[illegible]

紡織業

[illegible]紗、每年產量約一萬三千箱、價值二百餘萬元、此項棉紗、大部份銷於金華、東[illegible]

夏布業

[illegible]

[illegible]通四達、水路方面、東循婺港往金華、義烏而達東陽、仙居之北部、再由金華溪（永康江）而達武[illegible]康、縉雲、西循衢港[illegible]衢州、一面由江山港[illegible]山及福建之浦城、一[illegible]常山港達常山而通[illegible]經開化而入皖、一循[illegible]蘭谿達杭州、故蘭谿地[illegible]處錢江流域之中心、[illegible]方面、由杭江鐵路金[illegible]縣至金華而分達杭[illegible]山、所有婺港、衢港[illegible]域十五六縣以及嚴港[illegible]南近之壽昌各地進出[illegible]易、莫不以此為中轉[illegible]凡出品貨物、必先運[illegible]銷外埠、進口貨物亦[illegible]蘭蓄存、再行分發上江[illegible]地、故蘭谿實握上江[illegible]之綱領、惟自鐵路通[illegible]貨漸由車運、不免略[illegible]、但商人大部分向習於水運、故尚得維持原有地位耳、該處商業、依交易方式言、以批發業為主、零售居次、依交易物品之種類言、出口貨以農產品為主、進口貨以工業品為主、依營業之門類言。

油行業

雜糧業、布疋業、抄業最盛、南北貨業次之、金融業有中國、交通、浙江地方三家分行、並錢莊十三家、營業額年約四百萬元、至衢縣商業亦握江山港常山港流域各縣貿易之樞紐、各該地出口貨物率先至衢州歸行、再運蘭谿出品、進口貨則多由蘭谿輸入、惟自浙贛路通車後、商貨漸改由車運、情形略有改變、至貿易貨品、出口以黃紙為大宗、大莊設於杭州、轉運蘇州、北平各地、次為柏油、糧食、木材、薪炭等項、進口以江西之瓷器、菸葉、及紹興之食鹽為最多、次為蘇杭之京貨綢緞、滬杭之煤油、滬甬之南貨、洋廣之貨。

金融業

亦尚發達、有中國銀行一家、錢莊十七家、營業額年達二百五十萬元、金華位于婺港之濱、在昔車路未通時、凡婺港流域進出貨物、均以蘭谿為市、與金華無大關係、故商業甚微、迨自杭玉通車、以及金華、永康、縉雲、麗水等公路完成後、商貨行旅漸改由車運、而以金華為中轉之地、故商業日漸發達、將來定更有發展之望也、玉山為浙贛兩省貿易之門戶、凡贛東各縣出口之紙瓷、茶、夏布等、以及浙江輸入江西之食鹽、布疋、南北貨等、莫不以玉山為中轉之地、故商業亦發達云。

蘇當局整理省會港埠
劃線範圍內土地停止買賣

（鎮江通訊）蘇省府以近年來省會沿江一帶沙灘淤漲、岸線參差、原有沿江輪埠碼頭、極形擁擠、道路亦崎嶇狹窄、遂致秩序凌亂、水陸交通、不能聯絡、貨運行旅兩感不便、而商埠地位、漸形衰落、苟須繁榮市面、恢復舊觀、勢非整理不可、爰經建設廳擬具整理鎮江港埠計劃、提經省府會議通過、其初步辦法、係由江邊馬路以北甘露寺西起迄京滬鐵路碼頭止、為整理重劃範圍、省府與財建兩廳已會銜發出佈告、曉諭全市居民、凡在劃線範圍以內之土地、無論公有私有、自佈告之日起、概行停止買賣建築移轉放領升科等情事、如有發現、一律作為無效云。（十四日）

義犬殉丐

（沭陽通訊）沭陽四區八角集地方、老丐邢二、畜有牝犬一隻、甚馴、客歲村人以十千買歸守門、但犬不時仍過從其丐主、距日前邢丐老死、村人不知、犬則彷徨嗥吠、往復路間、追人往視、始悉邢丐已死、羣將屍體蓆捲掩埋、該犬則亦尾人後、低首而行、若有所傷、掩埋畢、犬復蟠伏塚旁、竟日不食、雖與餅餌、亦弗顧、村童即鞭笞亦匍匐不去、相沿五日不食、羸瘦而死、誠義犬也。（十三日）

沅陵地震
村落變成深淵

（長沙通訊）湘省各縣山洪暴發、沅陵縣境內之烏宿市附近、忽於本月二日發生地震、一時大雨如注、山崩地塌、人民亂逃、未及遠走者、被山壓斃十五人、牲畜無數、鄉民紛傳出蛟、三日該縣下游三十里之親平鄉深溪內某小村落居民約七八十家、亦於大雨之際、發生巨烈地震、因在白晝、居民驚逃高山、約十分鐘後、地即陷落、全村房屋財產牲畜均為沉沒、水往上湧、小村落一變而為深淵、幸人民均已逃脫、惟屋宇悉沉、財產蕩然、盡成赤貧矣。

沭陽土地陳報近況

（鎮江來訊）本省財政廳為剔除田賦積弊、減輕人民負担起見、曾分批令辦土地陳報、已完成各縣成效甚為顯著、現據該廳某負責人言、沭陽縣自舉辦陳報以來、工作頗為努力、陳報現已結束、全縣土地共為三、〇四五、五六一畝、較原有一、四二二、一三七畝之額征數、已溢出一倍有餘、結果殊為圓滿、廳方現正督飭該縣、進行覆查、審核統計公告造冊、改革征收制度等項工作、以竟全功云。

蘇建廳計劃開發江北各公路
先從淮海入手再及各縣
期於本年度內取得聯絡

（鎮江通訊）蘇省江南各段公路網、經蘇建廳數載之努力、迄今已全部完成東至常熟上海、西至首都、南至宜溧、北沿長江各埠、汽車均可直達、該廳於本年度起、將集中力量、注意於江北公路之發展、蘇省公路處長沈祈、為考察江北各縣公路之實況起見、於上月底由揚北上、歷經高寶淮漣阜興東等縣、詳細視察後、又折回轉赴蘇北徐海各屬、經過大小二十餘縣、行程數千里、費時十餘日、已於十三日公畢返省、據語記者、江北各縣公路、雖已粗具規模、惟尚未取得聯絡、且均係土路、路身極感崎嶇、行車不便、廳方因省庫拮据、倘一律鋪築路面、自無如許之經費、故現擬從整理土路着手、設法修築平坦、俾便行駛汽車、因淮海兩區人烟稠密、且又值導淮期內、交通極關重要、故擬先從該兩區着手、然後再進行蘇北各縣期於本年度內使江北各公路、均取得聯絡、關於清鎮公路方面、現雖通行汽車、因路基為河堤、顛簸殊甚、一遇天雨、即不便通車、現擬加以改善、將由揚州至高郵一段、改用快輪載客、約不足四小時可達、由高郵至清江路身再加整理、如此則每日班次可開兩次、且天雨亦無大礙、而旅客可免沿途顛簸之苦、此項計劃、現正與各方接洽中、不久當可實現。（十四日）

蘇省府頒發
內河輪船行駛證辦法
業經修正今日公佈施行

（鎮江通訊）蘇省建設廳前以內河輪船競駛、糾紛層見疊出、曾於民國十九年十一月間擬具江蘇省建設廳頒發內河輪船行駛證暫行辦法十條、呈由省政府提經省政府委員會第三四七次會議修正通過、並咨准交通部備案公佈施行、迄今已閱四載、時移勢遷、不無需要修改之處、爰經建設廳沈廳長與交通部航政司高司長一再交換意見、將原訂頒發內河輪船行駛證暫行辦法、加以修改、並將原訂內河輪船行駛證請領手續、連帶改為駛證請領行駛證應行注意事項、復經提請省政府委員會第七三八次會議決議通過、咨由交通部於六月間呈奉行政院第一九一二號指令、准予備案、省政府近准交通部咨復、聞已決定將該項修正辦法於本月十五日公布施行、茲採錄全文如次。

▲江蘇省內河輪船請領行駛證應行注意事項、一、凡在江蘇省各地內河行駛輪船、（無論噸數多寡）及在長江黃浦江行駛之小輪船、（總噸數不滿二十噸者）均為不屬於海商法規定之輪船、二、請領行駛證時、須填具請領行駛證事項表、（空白表格向各縣縣政府索取）航綫里程表、客票價目表、並繪航行河道圖各二份、分呈航線起點訖點所在地之縣政府、以一份轉呈建設廳、一份留縣備查、三、請領行駛證時、須將部照及船舶檢查證書各攝六寸影片一張、連同應繳證費印花稅銀、呈由航線起點所在地之縣政府核轉、（前項之部照、係指二十總噸以下輪船之小輪船執照、二十總噸以上輪船之船舶國籍證書及船舶航線證）四、輪船附帶拖船者、須將拖船之部照、及拖船之檢查證書、各攝六寸影片一張、一併呈由航線起點所在之縣政府核轉、五、輪船之使用者、如係輪船公司並須同時將該公司登記執照之六寸影片一張、呈由航線起點所在地之縣政府核轉、六、請領行駛證事項表內所填擬行航線、以一線為限、並須在部照規定航線之內、表內將起訖兩地開行到達時刻、開行班次時刻一欄、務須詳細註明、七、如係貨船臨時替班之預備船或輪流開班之船、均須於事項表備註欄內註明、八、航線里程表內之里程、一律以公里計算、（每公里約當一七三六華里）客票價目表內之價目、不得超過於建設廳規定之標準價目、其表式均仿照火車價目表為之、九、航行河道圖須繪明縣界並註明航線起訖地點及沿途停泊碼頭。

▲修正江蘇省頒發內河輪船行駛證暫行辦法　第一條、凡不屬於海商法規定之輪船、經交通部註冊給照後、如欲在本省境內開班營業、應先呈由該輪擬行航線起點訖點所在地之縣政府、轉呈建設廳酌量地方實際需要情形核發行駛證、第二條、各輪船請領行駛證時、應填具請領行駛證事項表、航線里程表、客票價目表、並連同航行河道圖部照影片、一併呈核、第三條、各輪船請領行駛證時、應附繳證費銀二元、印花稅銀二元、第四條、各該縣政府收到請領行駛證之各項表件後、至遲須於五日內轉呈建設廳核辦、不得延誤、縣政府對于轄境航線如認為有特別故障、輪班擁擠不堪添班時、應依部頒小輪船丈量檢查及註冊給照章程第二十九條第二項之規定、聲敍詳細情形、專案呈報建設廳查明、轉請交通部停發該航線內之輪船執照、第五條、已領行駛證之輪船、應將行駛證懸掛於船中明顯處所、以便查察、第六條、行駛證有效期間、定為一年、期滿應呈請換發新證、如有遺失損毀、亦應隨時呈請補發、第七條、行駛證填載事項如欲有所變更、應先行呈報建設廳核准換發新證、換領行駛證時、應將舊證繳銷、第八條、已領行駛證之輪船、如有擅自變更航線、或開行時刻情事、該管縣政府應查明制止、或呈請建設廳吊銷其行駛證、第九條、已領行駛證之輪船、中途停業、在三個月以上、而未經聲明緣由者、該管縣政府亦應查明呈報建設廳吊銷其行駛證、第十條、在修正辦法施行後、各輪船如有未經領得行駛證、即行開班營業者、該管縣政府應隨時查明勒令停駛、在修正辦法施行前、原已開班營業者、應限令於一個月內照第一條之規定補請核發行駛證、倘逾限不請、亦予勒令停駛、第十一條、在修正辦法施行前所發行駛證未滿二年者、一律繼續有效、至期滿為止、第十二條、本辦法經省政府委員會議決咨請交通部審核、轉呈行政院備案後、公佈施行。

各地簡訊

吳興

〔嘉湖公路月底完成〕省公路局以嘉湖段公路、自吳興經南潯至江蘇之平望、共長五八·二三公里、蘇境內一段、亦歸本省代辦、土方已徵工修築、橋涵亦招標承包、早已簽訂合同、積極興工以來、工程已完成大半、預定本年七月底、可以全部完成。

淮安

〔中醫公會改選〕本縣中醫公會、於九日召開會員大會、重行改選、出席會員六十三人、縣黨部指導員邵育雲、縣政府監選員任鴻逵、開會如儀、主席報告後、由指導員等訓話、嗣即舉行票選、結果周肅襄等十五人當選為執委、劉振庭等五人為候補執委、推定何樾岑、楊幼坪、龐弗庭、周肅襄、邵則鳴為常委、並推定何樾岑為主席云。

武進

〔女師校長來常〕女師範新任校長蕭石光女士、已于十三日由京乘車來常、分謁縣長及教育局長、並與莊前校長接洽移交事宜、接任日期、現尚未定、蕭女士湖北人、為邑人張雲鶴之夫人、年三十餘歲。

〔拿獲私土五百餘兩〕路警第一分段據密報、有大批私土運常、將段長隨派姚巡官率帶長警等九人、于十三日晨一時許、化裝小工、出發至車站東首外洋旗地方、埋伏草內、直至三時許、有開滬開京之六次夜快車經過、即有蒲包擲下、並有數人上前接取、時路警即將蒲包及投物者二人按住、計私土七包、重二十二公斤、約合中秤五百數十兩、當經預審、該接包者一係主任高柳春（原名高廣成）一名張三、又司機劉大等二人、亦已在京站被逮、即派警迎提回常、歸案法辦、

崑山

〔八區助理停職收押〕本邑前第八區區長王兆槐、於本年二月間因案逃職後、所有區務、由該所助理員彙周壁分辦事處主任季鼎臣暫行代理、現該區區長之職務、已由縣府委任蔡吾裁接充在案、惟季氏在此代理期間所經手之經濟部份迄今未見移交、雖迭經縣府令催、均置若罔聞、彭縣長鑒於季之玩忽功令、殊屬不合、若不從嚴澈究、何以能儆效尤、乃令行該區蔡區長、將季鼎臣停職、遴選相當人員、開具履歷、呈縣核委接替、並已將季鼎臣傳府、發交公安局收押云。

漣水

〔疏浚後澳河已開工〕本縣後澳河、久擬興挑、因款絀工巨、嗣因籌得的款、乃由縣府技術員袁卓生擬具辦法並圖表、呈建廳核准、昨舉行開工典禮、由駐軍馬營長督率全營官兵協同兵工興挑、茲將其疏濬綱要覓誌如下、（一）新河長五百四十丈、口寬十丈、（二）新河線內、各劃出一丈寬儘先挖深二尺出水溝、切定河口、以便清丈民田地畝、使民衆知河線之界址、（三）切水溝兩條、約共挑土兩千方、工程完成後、再行依次向內開挖、（四）新河深度一丈、河坡為一比二、除切口水溝外、每丈約挑土七十六方、（五）全河約挑土四萬一千方云。

高郵

〔賢良鄉發生盜劫案〕本縣二區賢良鄉錢家伙河南小廈、農民余海林、家道小康、日前突來土匪七八人、手持短刀槍械、破門入內、家人均從夢中驚起、匪等首將海林用繩綁起毒打、後即在房中大肆搜刮一空而逸、損失現洋五十餘元及衣服首飾共約百餘元。

溧陽

〔保長訓所開學〕本縣編查保甲完竣、籌備保長訓練所、調集全縣保長半數集中訓練、經縣政府積極籌備、定本月十一日開學、所址借城中小學、是日上午舉行開學典禮、到民廳保甲委員劉景純、縣長陳復、黨委陳恕、各界來賓三十餘人、受訓保長三百餘人、主席陳縣長、領導行禮如儀、報告開學及保長訓練宗旨、繼由劉委員及陳黨委相繼致訓詞完畢散會、此次受訓保長全縣指定三區四十八人、四五區四十九人、五區七十六人、六區四十五人、共計學員三四七人、分四教室、至軍事訓練分三中隊、九區隊、原有宿舍不敷、暫城東小學云。

南通

〔沙洲抄獲大宗槍彈〕南通劉海沙洲保安隊在十二圩港、抄獲私運槍彈犯張華炳一名、計廣造步槍彈兩箱、共一千一百發、已解縣府訊辦、

〔葉鵬椿整理區財政〕財政廳派委葉鵬椿、為南通區南通、如皋、海門、崇明、啓東、靖江六縣整理財政委員、從田賦着手。

偃師縣陸沉詳情
最高地帶水深亦達丈外
全城房屋坍塌十之七八

（洛陽通訊）豫西春夏兩季亢旱不雨、赤地千里、秋種未播一粒、旱災之重、歷年未有、詎禍不單臨、水災又屆、月之七日、暴雲密佈空際、不一時傾盆大雨、一連三日、溝渠盈溢、伊洛交漲、沿洛伊上下游土堤、相將潰決、洛陽第三第四第五第六第七等區均罹浩刦、迨水抵偃師、伊洛交會、暴漲之水勢極洶湧、水頭達兩丈、直射偃城、八日清晨全城盡成澤國、溺死人民刻尚無法統計、據由偃來洛某君談、大水到時、促不及逃、房倒壓斃者有之、被水冲去者有之、又偃城北關為最高地帶、水深亦達丈餘、房屋倒塌十之七八、足見該水怒濤之一斑、刻該處災民數千、麕集城北、有竟至三日未嘗一粒者、嗷嗷待哺之慘況、極堪憐憫、偃境空前之浩刦、洛專署及豫西救災會現已一面派員視察災況、一面電省呼籲、善後辦法、正在籌救中云。

南京市商情（七月十五日）

糧食（根據行價門市另加生活費）

名稱	每石價
上洋熟	十·五〇
洋糙	八·六〇
上黃熟	九·四〇
黃糙	七·五〇
黑熟米	十·五〇
黑糙米	八·五〇
巢縣機米	八·〇〇
南陵機米	八·七〇
三河機米	八·〇〇
新糙米	六·七〇
芝蔴	無貨
彩石糙	七·〇〇
新和州糙米	六·四〇
無為新機米	八·一〇
新上江秈稻	三·四〇
次色	三·二〇
上元糯	九·〇〇
糯	八·二〇
一號小麥	二·九〇
二號小麥	二·七〇
新蠶豆	三·三〇
綠豆	六·二〇
青豆	無貨
黃豆	四·四〇

麵粉

名稱	每袋價
大同廠出品	
綠月兔	二·五〇
紅月兔	二·三〇
藍聚寶	二·一五
白四號	一·九〇
大袋麩皮	二·二〇
小袋麩皮	一·一〇
揚子廠出品	
綠揚子	二·五〇
紅揚子	二·三〇
藍揚子	二·一四
綠八卦	二·四七
白四號	二·一七
蔴袋麩皮	二·二〇
布袋麩皮	一·一〇

油

名稱	每石價
豆油	十二·五〇
蔴油	十三·〇〇
生油	十三·九〇

鹽

名稱	價
南油	十三·八〇
北大籽鹽	九·〇〇
小籽礦晒	[illegible]

煤價

名稱	每噸價
撫煤	十三·五〇
中興屑	無貨
開平塊	十二·五〇
開平屑	八·五〇
大塊	十二·五〇
大通屑	無貨
華東塊	十二·五〇
華東統	八·三〇
紅奇屑	十五·五〇
長城塊	二十·五〇
柳江塊	十六·五〇
河南塊	二十二·五〇
民生煤	無貨

金融

名稱	價
輔幣折	七〇
小洋折	七五一〇
雜角折	七二
新角折	五〇五
銅元折	二角八九

▲折兌
大洋兌小洋十三角三一五
大洋兌銅元三千四百六十
雙角兌銅元五百二十
雜角兌銅元四百九十八二
一元合小洋十角錢八[illegible]十一

▲金銀

名稱	價
赤金售出	九一·五〇
又收入	八五·五〇
紋銀兩售	一元五角
又收入	一元二角

長江船期

今日（七月十五日）

	▲上水▼	▲下水▼
招商	無	江華
三北	無	無
太古	武穴	無
怡和	無	無

明日（七月十六日）

	▲上水▼	▲下水▼
招商	江新	無
三北	無	無
太古	無	無
怡和	平和	無

▲上水各輪船約在上午八時左右
▲下水各輪船京碼頭約十一時左右

下關江水安定
天時續晴潮汛無虞
浦口災民五千七百餘人
各方現正商酌善後辦法

長江下游水勢甚屬平穩、京市下關揚子江水位、一週來紀錄、雖略有升降、而並無何種變動、據工務局紀錄、昨日最高爲上午十一時至下午二時、計六・八四四公尺、較前日略低〇・〇一六公尺、城內秦淮河、昨日水位報告、六・四三五公尺、各處堤埂情形、比較入於安全狀態、工務局以防汛期內、工作重要、昨雖星期、下水道工程處、仍派員值班、防汛人員、仍分頭負責督察、本京連日氣候奇熱、溫度升近百度、水氣蒸發甚烈、據防水人員觀測、如能繼續晴好一星期、則縱臨大潮汛、京市亦可無患、至於浦口沿江一帶低窪之處、被淹棚戶、據切實調查、全區被災共計一千八百〇三戶、被災人口達五千七百二十四人、現正由各方商酌善後辦法、設法救濟。

鄉區堤防周密

本市前昨兩日江水水位雖未增漲、市工務局以轉瞬卽屆（十七十八日）潮旺之期、對于防汛工作、仍屬努力進行、茲將燕子磯區上新河區及八卦洲大小黃洲等處防汛情形、分述於下。（一）燕子磯區、該區濟洲圩和尚圩[illegible]莊圩及笆斗鄉江山圩一帶、地勢低窪、堤身薄弱、業經市工務局撥發蔴袋大樁等材料、派員率同當地民夫、極力搶堵、此情形現已漸告平復。（二）八卦洲、該洲面積遼闊、所有江字號螞蟻園洲大小老洲等處堤面、曾發現裂痕丈餘或二三丈不等、而內坡亦有滲漏、已由該處防汛人員、攤料指導搶護、現已漸臻穩固、一面由工務局飭派機匠、前[illegible]

……公尺時、卽行將該處支流叉口（黑橋及小河口）分別予以堵塞、斷絕來源、以免危險云。

京市黨部 請造林防災
中央已函政院 飭屬切實遵辦

京市黨部、以我國近年來水旱災祲、大多由於防範不力、至遭災害、植樹造林、不但可以防水、藉可杜免亢旱、雖經中央一再通令各省市政府努力造林、然有因限於經濟、或未予統籌進行、致未有顯著成績、茲以近日來江水猛漲、因無樹木固堤、新舊堤圩、迭傳潰決、影響農田殊甚、爲促各省市注意造林、及免水旱災祲起見、爰特擬具辦法、呈中央請轉行政院、通令各省市政府、於長江黃河沿岸、及各重要堤岸、務於最短期間、分別植樹造林、並以造林成績爲考績標準、聞中央以所呈頗爲切要、昨已函轉行政院照辦云。

中央有聲攝影場
今日上午舉行落成禮
場址在玄武湖之亞洲

中央宣傳委員會近來對於電影事業、力求發展、除已在本京江東門外建有「無聲攝影場」、拍製影片[illegible]光至強、場內並備有冷氣設備、以備夏季拍攝、總計全場設備及建築等一切資產、已達三十萬元、落成[illegible]卽計劃於六個月內攝[illegible]有聲新聞片三十餘部、建設影片二十餘部、新生活指導影片及其他[illegible]片甚多、演員係將前此[illegible]錄刻已在滬訓練之二十人、調場充任、並請國內名導演卜萬蒼、史東山、蔡楚生、費穆、孫瑜等、在場指導演六個月、所製有聲片、決分往全國映放、各省市軍政機關、已派員來場訓練放映技術、俾在原地放映該場新製各片云。

城南電話局
十一月初完工
將先裝機千架

首都電話局、前以京市人口增加、商業漸[illegible]四千餘號電話、不[illegible]特呈准交通部、向[illegible]借款建築南局、增[illegible]當卽購買前江寧縣[illegible]址、招標完竣、業[illegible]預計十一月初可工[illegible]用話機、亦已分別[illegible]房屋完工、交換總[illegible]地線埋置後、人民[illegible]

市府整頓美菲兩洲
增添泉石山岩水榭等物
點綴風景以盡園林之勝
玄武湖風景秀美

玄武公園、爲本市最大之公園、面積計共八千餘畝、內分五大洲、抱山環水、風景秀美、市府限于經費、未能全部儘量開闢、現經擬定計劃、將已開闢之原有美菲兩洲、分別加以整頓、其佈置計劃如下。

佈置　（一）佈置新式花壇、並酌添泉石山岩等物、以盡園林之勝、（二）改建全園路線、舖設路面沙石、以利遊人、

亭台水榭　（三）設置湖心亭一座、並于兩洲交界之處、置一水榭、榭旁設一台、以供遊人垂釣之所、而資點綴風景、（四）設置湖燈塔以增美夜景、（五）建設玻璃溫室、以備隆冬藏蓄花卉之所、（六）裝置公共電話及播音機、以利遊人公用、並資娛樂及調劑精神、（七）勘擇相當地點、設置籐蕪花架、以資點綴天然風景、而增逸趣、

開闢環球新村　（八）濬深玄武湖及填築農場、濬湖計劃、費用浩繁、不克全部舉辦、擬將該湖劃爲數段、分期辦理、並擬以濬出之汚泥、培填北岸之農場、以備將來闢作環球新村之所、（九）開闢菲洲公園、近年公園遊人甚衆、擬將菲洲部份加以開闢、以資容納遊人、（十）設置游泳池及湖濱旅館、本市夏季、天氣炎熱、擬于湖濱闢一游泳池、以資民衆游泳、並擇定湖濱幽靜之地、建築湖濱旅館一二所、以爲市民避暑之用、而供旅行憩息。

加增湖中生產　（十一）設立學校園、近世各國學校、多種實物教授、校園爲教授實物之唯一學校、本市上未有是項設備、擬卽於園內擇定相當地點、按照植物分類方法、設法佈置、以供各校教授之研究、並爲公園之點綴、（十二）增加湖產、玄武湖面積計共八千餘畝、其中生產、除魚鱗外、尚有荷、[illegible]水產植物甚多、每年湖中出息、前增加數倍、茲擬放魚苗、採用最新繁殖方法、以使其於明春加種菱茭、以增生產、（十三）自來水、該園飲[illegible]之園內、水源多含[illegible]過爲飲料、茲爲注[illegible]生計、擬卽裝設[illegible]利飲用。

東南農林試範場
水蜜桃將上市

本京中華門外板橋鎮斷[illegible]農林試範場、係[illegible]爲研究鄉村建設[illegible]秀峯、徐恩曾、[illegible]與墾殖、曾經陳果夫先生之指導、購置荒山、試驗經營、數年於茲、場中植有水蜜桃三千株、葡萄千株、並闢有蔬菜場、種植洋葱頭、甘藍、除虫菊、金針菜及豆類、又畜有鷄鴨數百羽、用最新之科學方法管理、於地盡其利的原則下、加以工無暇日、期能改進農產、增進鄉村收入、並使鄉村知荒山之可以墾殖生利、一以江寗而論、一百五十萬畝之荒山、如能盡予開發、社會經濟、影響大矣、現在該場大宗蒔桃蟠桃水蜜桃已陸續上市、味甘色潤、頗爲可口、聞該場於兩週後、並可開放桃園、任人購食鮮桃、本京人士、均可沿京蕪路至斷山窪嘗試云。

馬車合作社
籌設營業站數處

京市馬車合作社、自經市府核准設立、並協助貸借基金八百元、附設馬車製造工廠一所、開辦迄今、加入社員、甚形踴躍、關於社務改進一切事宜、由第一區公所負責指導、茲値暑熱時期、馬車營業情況轉佳、該社特擬具改進計劃、於市區各處增設營業站、地點規定下關、馬台街、中華門、夫子廟、釣魚台數處、行駛路線、及乘坐價格、均依照市府訂定規則爲標準、現該社正在刷新車輛、第一批加入篷式馬車每站十輛、車中一切設備、力求整潔、並張掛新生活磁牌標語、及備有新聞報紙、以供乘客觀覽、此外各營業站、均裝設電話、預計本月下旬卽可實現云。

京市昨晚降雨
天氣稍轉涼爽

京市天氣連日酷熱、昨（十四）午溫度增至華氏表一百度、一般市民日間揮汗如雨、晚來臥不安席、迄昨夜十時餘、忽彤雲密布、頃卽略降微雨、氣候稍轉涼爽、室內已降至九十四度。

警察廳佈告
禁止赤膊露宿
有違警章並易染疾疫
此種不良習慣應湔除

首都警察廳、以時屆夏令、本京一般居民、每多赤膊露體、踯躅道途、出入於公共場所、恬不爲怪、日落以後、尤多戶外羅列桌椅、甚或臥榻橫陳、終宵露宿、男女雜遝、阻塞街巷、不特有違警章、抑且易染疾疫、首都爲中外觀瞻所繫、値此勵行新生活之際、此種不良習慣、亟應力予湔除、以正風尚、該廳昨除飭屬隨時認眞查禁、並分函各工商團體一體協同辦理外、幷布告週知、仰各市民湔除粗野之陋習、作時代之新民、幸勿自甘暴棄、致干處罰云云。

中央路路面
決提前完成
中山路柏油快車道
正在計劃局部翻修

市府鑒以中央路自臨時路面完成、交通日趨繁重、對於該路正式柏油路面、自應繼續興築、以重路政、惟查該路由中山路至裴家橋一段、爲東至玄武湖、西至中央黨部所必經之要道、地當衝要、車馬輻輳、尤應提前完成、俾利通行、該段路線、長約一千二百公尺、擬建柏油路面、及路牙路沿等費、估計約需五萬元、該項工程、現由工務局積極規劃進行、又中山路柏油快車道、築成已久、年來車馬數量激增、交通日繁、路面頗多損壞、市府亦擬予局部翻修、以資整理。

鐵輪車
須裝橡皮胎
工局督促遵辦

市上行駛之鐵輪車、其聲轆轆、震激煩囂、且最易損壞路面、市府爲促進改良起見、擬由工務局卽督促各車主、將所有鐵輪車、一律改裝硬橡皮輪胎、以維路面。

水灶不合衛生
望速加取締

京市人烟稠密、除少數中產之家、自置煤爐、一切飲用之水、無須購買外、其小戶之家、均仰給於水灶、該業便利居民、自亦有其不可銷滅之地位、惟業是者大多只知重利、而不知注意衛生、本市自工務局自來水之建設成功後、禁用井水、該業雖知改進、購用自來水、但以自來水售價較昂、不免損失、故多有仍攙用井水者、其水井則設於秘密之處、使人不注意、每於夜間竊取其水、又該業多不知未沸之水、飲之能令人致痾、故往往水僅半開、卽售與人作飲料、有一種最壞之習慣、卽往往購水者汚穢不堪之水壺、將整個壺身入鍋內取水、此爲最危險、因用戶之壺、多隨意擱置、壺身焉能完全清潔、現値盛夏、飲料衛生、更當注意、故有嚴加取締之必要。

國貨公司
浦口分公司
下月間可望成立
資本定爲二萬元

南京國貨公司、於去歲雙十節正式成立、創辦資本、係由京市市府與熱心提倡國貨人士集股、上年度營業總結算、成績甚佳、該公司組織之主旨、重在推銷本國工商業出品、破除投機取巧一切陋習、故深獲市民之信心、茲爲推廣業務、便利社會購用國貨起見、前經召集股東會議、決定在浦口設立分公司、組織計劃、均已擬定、日日社記者昨晤該公司經理葛亮疇、據談、浦口分公司、已決定設立、資本金額、暫定爲二萬元、茲事進行、經與津浦路接洽、地點擬在浦口車站、須俟雙方再度磋商後、卽可確定、簽訂合同、預計下月間可望成爲事實、至分公司組織名稱、或採用合作社性質、蓋浦口爲南北交通重心、推銷國貨、收效較鉅、現値本國工商業不振、國民經濟破產之秋、吾人本良心倡用國貨、以求達到固本培元之目的、環觀世界各國國民、莫不致力於國貨之推銷、此爲分內應盡之責、甚盼本京人士、悉具同樣熱誠、共挽危亡云。

家庭工業社
今晨開幕

上海家庭工業社、爲國人自營化裝品工廠巨擘、年塞漏巵鉅萬、茲以南京支社營業日趨發達、特擴充組織爲南京發行所、賃新屋於中華路九十五號三層樓洋房、並自設門市部、專售本廠各種名貴出品、擇於今晨正式開幕、特備茶點、柬邀各界參觀、並設錦囊贈品、遍贈顧客、想屆時車馬水龍、必有一番盛況。

濟生療養院
舉行集團戒烟
吸鴉片者福音

本京龍王廟濟生療養院、服務社會、不遺餘力、茲鑒於烟禁日嚴、而一般有志戒烟者、限於經濟、不克解除、深以爲憾、故特舉行集團戒烟、用最新自家血淸法、毫無痛苦、取費特別從廉、每次以十五人爲定額、每人僅繳膳宿費二十元、醫藥費概免、兩星期戒絕、該院備有簡章、函索卽寄云。

京市衣業概況
衣店衣莊衣號共一百五十餘家
資本八十萬每年營業約二百萬

京市衣業、分衣店衣莊衣號、營業十餘年、前原不甚發達、其時南京雖爲江蘇省會、而人口僅三十餘萬、故衣業不過六七十家、國府建都南京後、因人口逐年增加、衣之需要突鉅、該業亦隨之發達、迄今共達一百五十餘家。

衣業市場　京市衣業市場、多集中於中華路之三山街、昇州路之黑廊街、城北之魚市街一帶、資本較鉅者、爲保華正泰康源等數家、所售衣服、中西皆備、而以中裝種類最多、如長衣、旗袍、中山裝、學生裝、短衫褲、僧衣、道衣、戲裝等、衣料有皮綢布紗等、營業以夏季爲淡月、冬季爲旺月、若時屆冬令、天氣驟寒、往往一件皮衣售價數百元、能獲利數倍、但普通服裝、如購料自製、較之衣莊售價、恆貴出一倍、故一般人多市衣穿着、但中產階級、嫌衣莊所製工料不佳、仍多自製。

同業公會　衣業同業公會、成立廿三年三月、會址設於本市、主席委員爲汪叔盈、會員雖多而意見齊一、故公會組織、頗稱完善、茲調查衣業概況如次、（一）衣業家數、衣業衣莊衣號共一百五十五家、（二）資本總額、大店三家、資本平均每家一萬三千元、計三萬九千元、中等一百一十家、資本平均每家六千五百元、計七十一萬五千元、小店四十二家、資本平均每家二千元、計八萬四千元、三共八十三萬八千元、（三）售品名目、西裝、各種各式男女服裝、及被帳褥枕等、（四）售品來源、自滬平販運者十之四五、出自典當者十之三四、衣莊自製者僅十之二二、（五）營業年額、大店每天以百元計、中等以五十元計、小店以二十五元計、共約二百四十二萬五千五百元、（六）政府捐稅、營業稅、（七）捐稅年額、按營業額徵千分之二、年約四千八百五十一元、（八）職工人數、約一千四百二十人、薪給平均每月十元、（九）間接生活人數、約五千五百人。

京市水上救護事業
救濟院水上救護所概況
因受經費限制設備簡單

水上救護所、原名金陵救生局、民十六年冬、由南京特別市教育局接收設局、於城內信府河、改爲南京特別市救生總局、民十七年、奉市府令、劃歸社會局管、改爲救生局、並將其財產、移歸財政局接理、十八年將救生局[illegible]、始改今名、以下關老救生局原有辦公處爲[illegible]、共有救生紅船十三隻、巡划一隻、在長江上下游一帶二百八十里內、設分所三處、十九年市府爲緊縮經費、將該所劃歸救濟院管理。

組織概況　原有之船務員已撤銷、現總所設管理一人、六分所各設助理員一人、第一分所（徐華楷）、[illegible]劃一山（馬安徽太平）、二、憤見磯（陶樹人）、[illegible]江寧）三、大勝關（張少山）四、笆斗山（蔡德炎）五、同字山（何季達）六、三港口（馬儀徽縣）（季麗潭）每月薪金三十二元、船隻每船正舵一人、副舵一人、頭篙一人、水手伙夫各一人、正舵薪金每月十五元、副舵十三元、頭篙十二元、水手十元、伙夫九元。

救生設備　該所紅船、從前原有十三隻、巡划一隻、計總所現只有紅船七隻、巡划一隻、其餘六隻、六分所各設一隻、由財政局呈准撥用三隻、民二十三年已[illegible]二十三年由警廳水上巡邏隊函准市府撥用紅船兩隻划子一隻、所餘紅船一隻、因年久失修、已由院方于二十三年呈准標賣於船商矣。

工作統計　該所近兩年來工作情形、據該所管理員洪企周云、廿三年從一月至十二個月內、共救護人命五十、內女性五人、撈獲浮屍十二具、內女性三具、廿四年一月至五月、五月當中、救護人命七人、撈獲浮屍二具、均女性。

獎勵辦法　該所及各分所紅船舵工水手等、概須誓詞、及經辦事項獎金之鼓勵、一、誓詞、該所前誓詞今仍沿用、其詞爲、『辦事重公、上格蒼穹、如有私弊、葬於江中、』二、經辦事項、水上救護遇險航船及落水行旅客商、二、撈獲水面浮屍、三、僱工掩埋無主屍首於該所義塚、棺木由院方撥發、三、工作時間、上午八時起、下午五時止、晚間停止工作、四、獎金、一、撈獲浮屍賞獎金二角、掩埋費一元伍角、均由院發、二、救護人命一條、由院賞獎金三角云。

★　★　★

總理陵園
積極推廣園藝
栽種菊花增鋪草地
種植瓜菓放殖魚苗

總理陵園、對於園藝工作、積極進行、茲探得最近工作情形如下、（一）栽種小菊花、四方城石榴園東側前沿陵墓大路、栽種醉魚草木槿洋菝藋等、已頗可觀、茲復就樹間隙地、加種各色小菊花三千餘株、秋後花開、紅紫相間、亦一勝景也、（二）舖草、光化亭、圖書館、永豐社、行健亭等處、栽種花木、已告一段落、惟地面舖草、尚未着手、茲特飭工將土刨鬆、播舖草皮、先後共計三百九十五方、從此祇須勤加修剪、及時灌漑、不數月便當成爲一片優美草地、（三）修剪草皮、陵墓平台草地、所塡新土、目下已漸生出嫩草、鮮綠可愛、惟中間多夾雜草、剔除修剪、頗費人工、其他墓道兩旁及東西斜坡、草皮均已整理淸潔、共計一百〇七畝、體育場各處草地、亦已修剪齊整、共計六十一畝、（四）苗圃除草、本月初旬、連日陰雨、晴後氣溫頗高、苗圃中雜草繁殖、極爲迅速、刈割淸除、先後共計[illegible]〇八畝、又一百十餘畝、（

云、（五）移植蘋菓、洋梨園內假植之蘋果樹苗、發育長大、叢密擁擠、日光旣難透射、空氣又鮮流通、本月內移栽蘋果園內、計共三百三十五株、（六）撒布藥劑、本月初旬、陰雨連綿、桃園縮葉病、及梨園赤星病發生甚多、亟用藥劑撒布預防、計蘋果二十五畝、木瓜五畝、葡萄十畝、多撒布波爾多液一次、梨十五畝、撒佈波爾多液二次。（七）除草淸理、本月內雜草漸次發生、園圃各地、先後除草淸理、計果園除草五十八畝、花圃三十五畝、茶園淸理道路二百三十丈、除草二十畝、（八）蔬菜定植、溫床播種之茄苗及蕃茄等、已甚長大、亟須定植、因卽移栽本圃、（九）花壇繼續塡土、紀念溫室前草皮及月季花壇地、本月內繼續塡土、現已竣工、計共七十九方、卽將該地耕耘耙碎、加施肥料、以便着手鋪草、（十）交換菊苗、該會年來對於國產花卉品種、頗擬盡量徵集、杭州市政府羅致菊花品種甚富、前市長趙志游、曾允分贈幼苗多種、近未領取、周市長繼任後、一再接洽、允爲交換、當派技術員前往、計交換菊種二百餘種、又湖州丁少蘭先生對於花卉栽培、頗饒興趣、蘭花培養、尤富經驗、蒙贈蘭花十盆、卽由該技術員赴杭之便繞道領取陳列花房矣、（十一）花圃栽植、月季花苗及球根植物多種、本月內分別栽植、計月季一畝五分、唐昌蒲二畝五分、美人蕉五分、晚香五五分、大理菊五畝、（十二）魚塘放植魚苗、魚塘魚秧、又屆放殖之期、上月份中山門魚塘及前湖、放黃鰱白鰱各三千尾、本月內續放黃鰱四千尾、白鰱三千尾、鰱子一千五百尾、青魚一千一百尾、共計一萬五千六百尾、（十三）焙製茶葉、茶園所栽五六年生茶樹苗芽漸臻旺茂、本月中旬、陸續採摘、仿浙省製法焙製、色澤香味、均甚佳良、計第一次焙製乾葉二十一斤四兩、二次及三次、則俟下月採摘焙製、（十四）繁殖、植物園在明陵內苗圃播種十畦、移小苗凌霄丁香黑種草綠梅杜鵑烟草車前等二千五百盆、（十五）種植、該會在應用植物區栽種纖維類蔬菜類及藥用植物、計有大麻、菜豆、刀豆、扁豆、豇豆、胡瓜、南瓜、西瓜、冬瓜、扁蒲、絲瓜、茄、蕃茄、藥芹、鬼鍼草等共二十七種、（十六）除草灌溉、該會在薔薇科花木區、分類區、樹木區、作林區、松柏區、應用植物區、及明陵內外圍等處、除雜草一百五十一畝、灌水一千担、（十七）整地、該會在明陵內外及苗圃及松柏區竹林區等處、平地二畝五分、開溝廿丈五尺、

新書介紹

本社近承各處惠贈最近出版各種雜誌、茲特彙爲介紹于後、（實業統計）第三卷第二號、實業部統計長辦公處編、每册售洋三角、（商學叢刊）創刊號、上海大夏大學商學院出版、每册售洋三角、（開封實驗教育）第一卷第二號、開封教育實驗區委員會出版、每册售洋三角、（經濟旬刊）第四卷第十三期、江西省政府秘書處統計室出版、每册售洋五分、（地政月刊）第三卷第四期、南京公園路中國地政學會出版、每册售洋一角、（中行月刊）第十卷第六期、上海中國銀行經濟研究室出版、每册售洋三角、（教與學）創刊號、南京正中書局發行、每册售洋二角、（民族）第三卷第七期、上海北蘇州河路、民族雜誌社出版、每册售洋二角、（留東學報）創刊號、國內南京正中書局代售、每册售洋二角、（四川經濟月刊）第三卷第四十五期、重慶四川地方銀行經濟調查所出版、每册售洋四角。

天氣報告

國立中央研究院氣象研究所七月十四日下午七時三十分發出天氣報告云、（一）本京未來二十四小時內天氣晴熱多雲、或有雷雨、風向西及西南、（二）十四日本京天氣晴曇而熱、有雷電、最多風向西南西、溫度最高三七・八度、溫度最低二八・二度（攝氏）、（三）十四日國內天氣、東三省陰雨轉佳、全國其他各地晴曇而熱、有局部之雷陣。

教育與體育

本年度推行義教 經費定二百餘萬
分配各省市川魯等省所得較多
學齡兒童亦已調查完竣

中央爲普及義務教育、曾令各省市教育當局、積極計劃推行、茲悉中央對於本年度義教經費、業已分配妥當、各省市學齡兒童數額、亦已調查明確、分誌如下。

山東省學齡兒童四、一二四、七九八人、分配擬得經費　三〇、〇〇〇元、(以下各省市學齡兒童及分配擬得經費簡稱爲人數經費)、四川省學齡兒童四、七九九、二二八人、分配擬得經費一三〇、〇〇〇元、江蘇省三、四一二、五八五人、分配擬得經費一二〇、〇〇〇元、(按照蘇省人口約數之十分之一計算)、廣東省三、三一七、九〇八人、擬得經費一二〇、〇〇〇元、湖南省學齡兒童三、八〇九、八四一人、擬得經費一二〇、〇〇〇元、河南省學齡兒童二、一一九、一八六六人、擬得經費一二〇、〇〇〇元、浙江省學齡兒童二、〇二八、一三四人、擬得經費一二〇、〇〇〇元、安徽省學齡兒童二、一七一、五四〇人、擬得經費一二〇、〇〇〇元、江西省學齡兒童二、三三七、一二六人、擬得經費三〇、〇〇〇元、河北省學齡兒童一、六四三、七一六人、擬得經費一二〇、〇〇〇元、(係包括天津市在內)、湖北省學齡兒童二、三二二、八二四人、擬得經費一二〇、〇〇〇元、福建省學齡兒童一、〇〇七、一一四人、擬得經費一〇〇、〇〇〇元、廣西省學齡兒童一、三六四、八二〇人、擬得經費一〇〇、〇〇〇元、山西省學齡兒童一、二二九、七六九八人、擬得經費九〇、〇〇〇元、南京市學齡兒童九〇・〇〇〇人、擬得經費九〇・〇〇〇元、上海市學齡兒童一七四・四四〇人、擬得經費六〇〇〇〇元、北平市學齡兒童五四・九五五人、擬得經費四〇・〇〇〇元、天津市未詳、擬得經費三〇、〇〇〇元、(失學兒童約八萬人)、青島市學齡兒童四一・四八一人、擬得經費三二・〇〇〇元、威海衛學齡兒童一九・九九八人、擬得經費八・〇〇〇元、貴州省學齡兒童一・四七四・五七二人、擬得經費八〇・〇〇〇元、雲南省學齡兒童一・七二・五四九人、擬得經費八〇・〇〇〇元、陝西省學齡兒童一・三〇七、六五九人、擬得經費八〇・〇〇〇元、甘肅省學齡兒童六二八・一二八八、八〇・〇〇〇元、青海省學齡兒童六・九五〇八人、擬得經費三〇・〇〇〇元、寧夏省學齡兒童一四四・九八七人、擬得經費一二〇・〇〇〇元、察哈爾學齡兒童一九六・三二八人、擬得經費三〇・〇〇〇元、綏遠學齡兒童一七四・七五九人、擬得經費三〇・〇〇〇元、新疆一八三・七二五人、擬得經費一二〇・〇〇〇元、西康省兒童八九〇・六四三、擬得經費一二〇・〇〇〇元、總計二・四〇〇・〇〇〇元。

中政校添設小學
秋季前成立九所

中央政治學校在西寧康定及包頭三處、本已有分校之設置、內分師範及小學兩部、辦理頗稱完善、今年三月十五日、該校附設蒙藏學校主任何玉書、以上述三處分校學生、漢回子弟居多、蒙藏子弟就學者、仍屬寥寥、因向校本部建議、以現有三分校爲中心、各於其較近地方、添設小學三所、俾蒙藏子弟、得以就近入學、畢業後、即可升入分校、再擇優升送南京校本部、現校本部又據蒙藏委員會委員格桑澤仁之意見、亦主張各分校附近地方、應各設小學三所、惟地點略與何氏所擬不同、該校總務主任吳挹峯、有鑒於此、因於昨日與何氏詳密計劃、究應於何處設立、聞商議結果、尚未十分決定、但本年秋季開學前、無論如何、必須同時設立云。

全運網球預選
男單打將有惡戰
昨日會戰棄權者佔半數

南京市公開網球比賽與全運京網球預選之網球賽、昨日分上下午在公共體育場舉行、計上午共計三場、棄權者一場、下午一場、沈余棄權、故余志忠梁德光、不勞而獲、其餘戰事平平、今日則共有八個單打、對壘者皆屬此中俊傑、必甚可觀也、茲錄昨日結果及今日秩序如下。

▣昨賽成績▣

鄭崇律(六—二)(六—〇)沈士𩡝

王國平(六—二)(六—二)馮曉帆

馮建綱(六—一)(六—二)曹天縱

陳品章(六—二)(六—一)陳慶鈺

李丕祖(勝)劉靜之(棄權)

李列俊(勝)顏澤南(棄權)

余志忠(勝)沈光錕(棄權)

梁德光(勝)余耀遠(棄權)

▣今日秩序▣

▲第一場

梁德光—王國平三時

沈士𩡝—凌遠揚四時

鄭崇律—陳品章五時

▲第二場

余志忠—曹天縱三時

李昌伯—李國疇三時

李列俊—馬少伯四時

▲第三場

劉靜之—郎純仁四時

李丕祖—王大耀五時

中央研究院
考選赴荷留學生

國立中央研究院、以水利一項、關係重要、我國對於該項專門人才、尚感缺乏、致研究工作、無從進行、爰經決定由該院支撥水利基金、選考學員、赴荷蘭留學、該項考試、已於前(十三)日舉行完畢、幷已經過口試、此次投考者共八人、取額一名、刻正批閱各科試卷、下星期可發榜云。

中華農學會
年會日程已規定

(杭州通訊)本年中華農學會第十八屆年會、在杭州開會、昨日(十二日)會員到杭者已達百人左右、籌備會於晚八時開會、商討開會事宜、及推定大會主席、其年會日程如左、七月十四日上午八時、開會式、主席梁希、下午二時宣讀論文、主席鄒樹文陳嶸、七時省政府招宴、十五日上午八時討論會務、主席曾濟寬、選舉司選委員討論農業問題、主席吳庶晨黃枯桐、湯惠孫、下午二時參觀學校、七時聚餐、十六日上午八時分組游覽、十二時杭州會員歡迎宴。

甘教育
行政會議閉幕
朱紹良宴各代表

▲中央社蘭州十三日電　甘教育行政會議閉幕、十二日午朱紹良在省府花園歡宴各代表、席間勉以勤樸教學、在經費困難中積極努力、十三日各代表參觀社會教育機關。

滇教廳
積極推行義教
先令各縣調查

▲中央社昆明十三日電　滇教廳奉中央令、於本年度起、積極籌劃推行義務教育、十二日電令全省各市縣局、限期查報各地設學狀況、失學兒童數量、經費概況等、應行準備事項、以憑核辦。

京市府添設小學
已飭社會工務等局積極舉辦
先擇需要地段年內趕建完成

京市府擴充市立小學、擬添設四十餘校、業經飭由社會工務財政三局、積極計劃辦理、限於下年度起、先擇城區內缺少小學地段、提前完成建築、收容失學兒童、至原有各小學校房屋破舊及不敷應用者、另由工務局勘查、興工修建、其餘應增建之新校依期逐步完成、茲悉工務局最近進行建築、計爲將軍巷、登隆巷兩市小學房屋、已由財局辦理徵收土地、定本月十六二十兩日、分別召集各業戶協議給價遷移、以便興工云、

游泳預選昨圓滿結束
入水比賽一項興趣尤爲濃厚
正式代表候選擇會審核確定

全運會京市游泳預選、昨日下午二時起、繼續在中央游泳池舉行、氣溫雖較前日稍高、然觀衆則較前日略增、總計約有二百餘人左右、市長馬超俊夫婦、及社會局長陳劍如等皆翩然蒞止、至於比賽情形、則更較前日富有精彩、除二百公尺接力因故取消外、餘均依次舉行、尤以入水比賽、饒有興趣、直至六時許、始行功德圓滿、出席全運會之正式游泳代表、俟預選會選擇委員會審核後、始可確定、茲彙誌詳情如次。

男子組

五十尺自由式

得決賽權者凡八人、皆按時出場、無一人臨陣脫逃、鎗起處王玉生如箭離弦、胡宗禹則窮追不捨、吳作崟陳明等競爭尤烈、結果王首達終點、胡被拋落不及半公尺、吳陳相差亦極微、競爭之劇烈、有如此者。

(一)王玉生、(二)胡宗禹、(三)吳作崟、(四)陳明、成績三四秒

百公尺自由式

六人加入、此次比賽、王玉生因得利於五十公尺、乃將此項放棄、六人中有一人又半途而廢、結果胡宗禹首先到達、陳明繼至、與胡之成績相差僅十分之四秒耳、(一)胡宗禹、(二)陳明、(三)李鑄靈、(四)萬家鑄、成績、一分二一、四秒、

一百公尺仰泳

此項比賽計有八人參加、悉到終點、鼓宗貴足下生雲、超出餘子約一公尺、胡祥斌力趕不及、得第二、(一)鼓宗貴、一分三三、五秒、(二)胡祥斌、一分三三九秒、(三)李開訓、

二百公尺俯泳

(四)張鼎棨、成績一分三三、五秒、

此項比賽競爭最烈、前四名保持百五十公尺、所差甚微、最後始評判定勝負、郭民先追出羅四維得第一、劉森超過陸期智得第四、陸本在劉之前、奈力不能勝、殊爲可惜。

(一)郭民先、(二)羅四維、(三)劉森、(四)陸期智。

成績三分三六秒。

四百尺自由式

五人入水、三人中途知難而退、僅兩人到達終點、彭宗貴拋落譚大英四十餘公尺。

(一)彭宗貴、(二)譚大英。

成績七分五三、六秒、

千五百自由式

四人報到、皆能有始有終、殊屬難能可貴、李鐵重

(一)李鐵重、(二)董桂森、(三)潘昌成。

成績三二分四四・一秒、

用蛙式、與董桂森形影不離、一千公尺後始略將董拋落、董轉身頗佳、否則恐不止此也、

入水比賽

加入者達二十餘人、無論質或量的方面、均較其他各項有興緻、曾清射名不虛傳、姿式之佳、無與倫比、徐寧生、溫本木等亦不弱、名次如下：

(一)曾清射一〇一・〇〇分、(二)徐寧生七九・三〇分、(三)溫本木六七・八五分、(四)王玉生六二・七五分。

女子組

百公尺自由式

張華徵表演獨脚戲、以二分十四秒游畢全程、成績較去年並無顯著進步、若有匹敵、或可稍爲優良也。

(一)張華徵　一人下水　成績　二分十四秒

百公尺仰泳

除李家姊妹玖珍與和珍而外、其他女性並無問津者、結果玖珍以二分三七秒八先到、和珍落後約七公尺。

(一)李玖珍　成績　二分三七・八秒

▲全運會京市游泳預選決賽▼

一、男子四百公尺決賽時之情形

二、(上角)男子四百米決賽第一名中央軍校彭宗貴

(國際社攝)

首都夏令兒童健康營
昨在棲霞鄉師行入營禮
入營兒童五四人男性較多
營地設備佈置均整齊清潔

〔本報專訪〕全國兒童年實施委員會主辦之首都夏令兒童健康營、業於昨日下午三時、在棲霞山鄉村師範學校營地舉行入營典禮、本報記者以兒童營爲首都之創舉、關係兒童健康教育甚鉅、咋特赴棲霞山營地參與典禮、茲將各情、分誌於次。

昨日上午八時前、男女兒童共五十四人、先後由其家長護送至衛生健康教育委員會、迨八時正、即經由衛生署傳和平、衛生事務所王祖祥、楊益信、及導師等十餘人、率領兒童分乘汽車駛抵下關、轉搭火車達棲霞山、復由汽車接送至鄉村師範學校營地、稍息後由導師等引各兒童至寢室、分配床位、鋪設臥具。

入營兒童五十四人中、男性佔五分之三、女性佔五分之二、年齡多六歲至十二歲之間、其在八、九、十歲者居十之八、於午膳後兒童中有自動入床午睡者、有在花園樹蔭下戲嬉者、天真活潑、十分可愛、迨二時左右、兒童之家長多相繼蒞營參觀、中有爲其子女整理床鋪者、有諄諄相撫慰者、亦有給其果餌者、迨鐘鳴三時、振鈴開會、由導師引兒童魚貫入禮堂、家長來賓亦相繼入堂、到各機關代表來賓及家長等百餘人、由該營營長陳美愉女士主席、報告兒童健康營之意義、內政部代表吳時中、全國兒童年實施委員會代表傳和平、及家長周復等、相繼致詞、禮畢至大膳廳茶點、並自由參觀。

棲霞鄉師之環境極佳、有花園甚廣、建築寬宏、兒童營之寢室、即設於原鄉師學生宿舍、男女分室、每室置小鐵床三十具、空氣流暢、且甚清潔、盥洗處設即在室外廊下、佈置有條不紊、膳廳作業室遊戲室各一、分懸各種衛生教育圖畫、兒童應用玩具、亦甚齊備、營長爲陳美愉女士、爲留美學生、富有兒童健康教育經驗、現任中大衛生教育系教授、教導組主任滕幻山、保健組主任金琛財、事務組主任張書儂、此外並有生活導師六人、教師三人、作業教師三人、醫師三人、均常川駐於營內、指導看護兒童日常之生活、及啓迪兒童知能、各職員均由衛生署及健康教育委員會聘任或調用者、對於健康教育、多係有豐富之經驗者、據傳和平語記者、該營營期爲四星期、至八月八日止、此健康營係試辦性質、如其成績良好、明年將普遍籌設、幷推行至全國、該營活動設備與事業費、預算爲一千元、由中央黨部捐三百元、內政部捐二百元、市府社會局捐一百元、衛生事務所捐二百元、其不足者由兒童年實施委員會彌補之、營地建有兒童游泳池、日內即可完工、每日由教師教習游泳云云。

該營逐日之生活、有規定之程序、晨六時起床、六時半升旗禮及晨間清潔檢查、七時早餐、七時半整理臥室、八時自然教學、九時休息、九時半分組勞作寫讀、十時半自由活動、十一時半午餐、十二時洗漱、十二時半午睡、二時半梳洗、三時點心、三時二十分故事、唱遊、四時沐浴休息、六時降旗晚餐、六時半漱洗、七時玩水、八時睡眠、

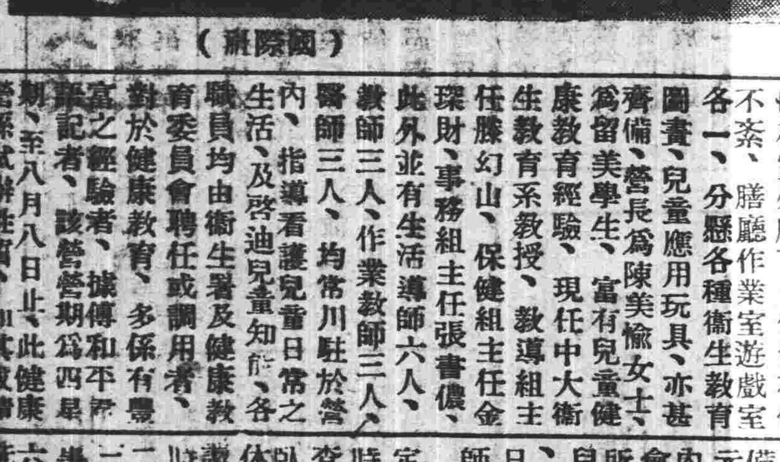

▲首都兒童夏令健康營、全體兒童已於昨晨齊赴棲霞山營地實習、圖爲參加之兒童

(國際社攝)

記者乒乓賽
今日開始接觸

首都記者乒乓錦標比賽今日下午二時起、假公共體育場開始接觸、共有五幕戰事、陸漢生對徐心波、當有激戰、焦恭杰因事返里、今日斷難出席、李魯子可勿徒勞往返、茲誌今日秩序如次。

徐心波—陸漢生　二時正

鄭鶴影—黃曼達　二時一刻

李孝元—俞夢樵　二時半

李魯子—焦恭杰　三時正

(又訊)記者體育會組織之游泳隊、本定今日在九龍橋游泳池行下水禮因日來池水過深、不利初學、爲避免危險計、爰暫緩練習、俟水勢稍落、當即開始、此外該會已向其他游泳處所接洽、俟妥當後、當即通知各會員云。

清華大學教授
被舉爲德國自然科學院會員

(北平通訊)北平國立清華大學物理學系主任吳有訓博士近被德國荷勒城德國自然科學院選舉爲該院會員、該院會長亞柏德哈爾登教授已致函吳氏、節譯如次：『吳有訓教授閣下、我非常高興通知你、在最近一次常會中、我們學院一致推舉閣下爲會員、這是表示承認和欽佩閣下在物理學上的特殊貢獻、我就要寄奉一件會證』。按德國自然科學院成立于西歷一六五二年、地址在德國之荷勒城、其中會員、均係世界著名之自然科學專家、必于所學有特殊貢獻、方有被選資格、吳氏此次被選、實爲中國科學界之第一人、此雖吳氏個人之榮譽、亦我國學術界之光榮也。

國立清華大學考選留美公費生廣告

(一)門類及名額

法律一名(注重國際私法)、工商管理一名(注重公務員任用制度)、電化工業一名、礦冶一名、鐵道管理一名、合作一名、土壤一名、森林一名、化學工程一名、動力工程一名、物理一名、畜牧一名、造船一名、名譽(?)一名、教育(女生額)一名、歷史(女生額)一名

語言學一名、戲劇(注重舞台技術)一名、經濟史一名、概然邏輯一名、天文一名、地理一名、貨幣問題一名、土地問題一名、儀器製造一名、水產學一名、古生物學一名、昆蟲學(注重害蟲)一名、大地測量一名、紡織一名、河工一名、原動機一名、電機製造一名、機械製造一名、航空一名、長途電話一名

(二)應考資格

㈠公立或經教育部立案之私立專科以上學校畢業曾在國家機關任職或作研究所有關之技術職務二年以上而有價值之專門著作或其他成績者

㈡公立或經教育部立案之私立大學或獨立學院畢業而成績優良經原校保送者

(三)報名及考試日期

報名自八月十日起至八月二十日止、考試自八月二十一日起

(四)報名及考試地點

㈠報名地點北平騎河樓清華同學會南京在國立中央大學、㈡考試地點北平在清華園、南京在國立中央大學

(五)考選規程

函索附郵票一分寄本校註冊部即寄(欠資函件不收)報名期內可逕向報名處索取

中央時事週報

第四卷第二十六期已於七月十三日出版

〜這一週〜

意阿爭案與英法意關係(炎)

法德談判中之醞釀(炎)

意阿爭案之新局勢……記者

歐洲外交之新動向……陳鍾浩

國民經濟建設運動(完)……董汝舟

意大利與阿比西尼亞……品青

美俄技術合作的成績……芷香

一週間國內外大事述要……德亮等

時事日誌……記者

民七日本觀操日記……徐樹錚遺著

學瓠……中央圖書館

(一)論許五十年德意志圖書館事業……蔣復璁

(二—三)事載與書訊

花隨人聖盦摭憶……秋岳

晚清西后壞法濫刑之始　沈漁溪臨命之壯烈

精衛先生北獄述聞數則　賣沈漁溪者臨歿之恐怖

王湘綺之夢　郭筠仙之夢　鄭叔問所述鼻烟烟壺掌故

銀根奇緊(二)……沈淪

定價表

二十二年七月重訂

中央時事週報每星期六出版	訂報處南京中央日報社發行課		
訂購辦法	冊數	報費(郵費在內) 國內及蒙新西藏 日本	香港澳門 國外
零售	一冊	五分	
預定半年	二十五冊	一元二角	一元九角
預定全年	五十冊	二元三角	三元八角

南京新街口中央日報社發行

招收冷作鉚工匠

茲有某大工廠需用上項工人甚多凡手藝高超確有技能者望於每日上午九時至十二時到下關鮮魚巷四十號當面接洽時過從變

嬰孩出牙後之最佳食品

嬰孩出牙以後而予以麥芽烘餅則其鬆脆之質料能使初生之牙齒得練習咀嚼之機會齦部因此堅強不特將來齒牙健全且無蛀牙等弊

愛蘭百利麥芽烘餅中更有特加之維他命D以此嬰孩食之功能助長發育極爲有益請速採用

各大商店藥房均有經售

樣品　附郵票一角寄上海郵政信箱一二三號當即寄奉樣品壹份

愛蘭百利

麥芽烘餅

打破夏季映片不佳之惡習慣

世界大戲院

今日特獻◎兩大巨片

膾炙人口

轟動全球蘇俄褒獎哀艷傑作

漁光曲

王人美　湯天綉　韓蘭根

又哀艷　又深刻　又警惕

通力合作　洵爲佳作

處處開映·無不轟動

人人贊美·莫不歎賞

同時開映聯華公司超特歌唱鉅片

金燄　陳燕燕　黎莉莉　張翼　鄭君里　羅朋　尚冠武　韓蘭根　章志直　劉繼羣　洪警鈴　劉瓊

名歌四支二十位燦爛明星全體出動

大路

壯士如雲　氣貫日月

聲勢浩大　風雲爲變

聯華影片公司兩大珍寶同時映出

機會不再·幸速光臨

特別優待減底價目

化一座　次觀價　兩大片　巨樂　何不爲

片長廿二大本　日映兩場

日戲三時　夜戲八時半

二角　三角

國民大戲院

今天（三時）（六時）（九時）開映

可歌可泣驚險哀豔鉅片

情燕雙飛　直冲霄漢　顚驚倒鳳　其樂曷極　造物忌人　飛來橫禍　喪目失明　遺恨終身

茂娜洛埃　卡萊葛倫

兩大明星合作

航空情侶

（執照倫字一三七號）

加映體育珍品　游泳雜誌　游泳技術　美不備無

因發明盲目飛行而自己先做睛子，飛行安如泰山，可謂神乎其技

派拉蒙新製鉅

名角總萃

南京大戲院

挽友敦聘全國馳譽藝生泰斗

時慧寶

柴桑口　臥龍吊孝

雲豔霞

麗質天生　坤角青衣

妻黨同惡報

花豔雲

晉如金玉　坤角青衣

十三妹　悅來店　能仁寺

慧寶哲嗣名伶老旦　時青山

南北馳名唱做老生　張菊隱

三進士　柴桑口　十三妹

時間　七時

價目　特廳對號一元　六角　正廳對號八角　普通四角　捐稅在內

首都

片期關係　最後兩天

（一時三時六時九時）時間

胡蝶之妹　闊別已久的女明星

胡姍　夏佩珍

全部對白有聲哀艷鉅製

說不盡的哀怨·寫不盡的熱艷·訴不盡的纏綿·

難姊難妹

吳文超導演

吉星影片公司有聲鉅製

描寫一個男子愛上了一對姊妹花的三角戀愛大悲劇

執照倫字三〇七號

下期獻映　非常大演出

榮膺最佳演員（羅宮春色）（一夜風流）主角

克勞黛考爾白新傑構

水鄉鶼鶼

地址　太平路科巷

電話　二三九三五

上海　林記更新舞臺

今晚夜戲　七時半起　十二時止

敦請聲譽南北新舊劇家文武唱做老生

陳筱穆

筱啓山　綺羅蘭　苗鑫茹　曹毛包　陳嘉璘

◎著名特別機關綵景連台好戲◎

二本彭公案

幕目　歐陽德出世·

提要　五里莊救彭·

平民化座價

對號八角　花樓六角　正廳五角　包廂三角　頭等二角　五分　捐稅印花　小賬在內

優待各券一律停用

特約公共汽車送客

△一角丁家橫五分　△一角下闌二

上海　東方飯店

英租界跑馬廳五馬路口

房間清潔定價便宜可稱上海獨一

車站輪埠汽車接客可以一概免費

地址　交通便利

房間　高爽空氣

設備　精美完全

飲食　晝夜備辦

定價　比衆便宜

接客　汽車免費

全部客房三百餘間

◎單鋪房間一元四角起

◎雙鋪房間二元二角起

◎洋台房間二元六角起

◎浴室房間四元五角起

娛樂消遣

大房間內裝設收音喇叭收聽各台播音以資娛樂

本店附設書場坐位舒服聘請彈詞名家供客消遣

有線電報掛號七〇五〇

中原唯一大報

河南民國日報

社址開封省黨部街

電報掛號二四八〇

紀載翔實　價目低廉

消息靈通　銷路廣大

議論公正　廣告效力

副刊精采　普遍華北

報資郵費

國內每月八角五分全年八元

歐美每月三元七角全年四十二元六角

廣告刊費

每市方寸每月二元長期另議

中國人應用中國貨

華德　WHA TEH

光亮　省電　堅固　耐用

上海華德工廠出品

各處電料行均有出售

華德老牌銀光泡電燈泡

奉實業部特准專利

花式齊備規模宏大

好樂泡每隻叁角貳分

最新式冷氣設備溫度適體涼爽無比

新都大戲院

今天（三時）（六時）（九時）開映

康絲登裴納暨弗特立馬區

費雷女士三大明星合演宮闈巨片

雲台春鎖

月上柳梢頭　人約黃昏後

一副漂亮的面孔　兩雙魔力的眼睛　憑着他三寸不爛之舌　出入宮闈　生龍活虎　旁若無人

二十世紀影片公司出品

◎價目　四角　五角　八角　一元　樓上對號入座提前售票◎

會計

南京會計師公會（主編）

第三十六期

雙週刊每隔一個星期一出版一期

目錄

⊙會計法之要點(一)……聞亦有

⊙對於日本之會計師業務及會計師法之研討(續完)……龔樹森

⊙會計專刊彙編出版啓事……

會計法之要點(一)

聞亦有

在政府機關辦理會計事務同人所渴望之會計法，業于本年七月五日經立法院第二十四次會議通過。（全文分載本年七月七日以後各日大公報）此項會計法，係依會計學狹義之解釋，祇於政府機關會計制度之設計及會計事務之處理加以規定。而與民三會計法。包括政府機關財務行政與財政監督之範圍不同。按民三會計法係仿照日本會計法所製定。在當時要將三十幾條條文內要將一切關於財務行政與財政監督問題俱包含入內自甚困難。而極端簡略之結果，遂致法文所規定者，祇有題目沒有內容。關於此點，衛挺生先生曾著文論及，茲摘要撮錄于后：（原文載徐永祚會計師事務所編纂會計雜誌第五卷第一期。題名「會計法草案的特殊各點」）

將一部財政法典，分訂爲統計法，預算法，會計法，財務行政法，審計法，與決算法等單行法之理由爲左列四點：

一，民三會計法，極端簡略的結果，遂使「法律上沒有具體的規定。所以很多不應當有的事，有了也都不違法。」

二，查日本除會計法外，仍有其他特別會計法及會計法的辦法，「所以把他全國的財政分裂成爲若干個獨立系統。我們是力求把全國的財政整齊劃一而便於統制的。我們的目的不同所以我們感覺不必抄襲日本的制度。」

三，「我們的組織與一般的政治制度既與別國不同，則我們的財政制度，亦不得不按照我們國家特殊的情形來規定。」

四，「現在我們國內所有的各種會計機關都不是辦理那一種廣義會計事務的機關，他們的職權都是採取狹義的會計。若是規定會計的法律，忽然採用極廣義的會計，那麼名不正則言不順，在實施上要無端多引起許多不必有的誤會。」

因爲以上四點理由所以立法院將一部財政法典分編爲各種單行法。依各種單行法之規定(一)可使各該法文不但有題目并且有內容(二)對于每一種財務人員或監督財務人員都指定他有一定的職掌一定的範圍與一定的程序。

再現時所製定之會計法其內容十分細密。在初步起草時曾引起一種批評。但規定如此詳明之理由，衛先生在所著論文內亦曾言及，其要點如下：

一，依財務行政聯綜組織「在一個官署裏有幾套不同系統的人同在一處辦理互相連貫的事務，若是不把一套人所負的責任與所有的權限很詳明地規定，就不免要發生無窮的糾紛。」

二，「會計的事術雖是進步的，而會計上的根本事實自有其根本不改變的成分，所以大不妨就若干不必時常改變的成分，加一種詳明的規定更可保持會計制度前後的劃一。」

基于上述，足覘現時所製定之會計法，祇爲狹義之會計，而于此狹義之會計，有十分細密之規定。會計法既經製定，同人自須研究，以利推行。爰將其要點述之於後，諒亦同人之樂聞歟。

(一)會計法分章之次第

會計法計分十章：第一章通則，第二章會計報告，第三章會計科目，第四章會計簿籍，第五章會計憑證，第六章會計人員，第七章會計事務程序，第八章會計報告程序，第九章會計交代，第十章附則。第一章通則爲本法之總綱，凡關于政府機關會計制度之設計及會計事務之處理等于此皆有原則之規定。其中第一條爲本法最主要綱領之規定。第二條述處理會計事務程序之原則。第三條述政府機關應爲會計之各事項名稱。第四條至第九條述政府會計事務之種類。第十條至第十五條述政府會計之組織。第十六條至第二十條述設計會計制度程序之原則。第二十一條爲會計年度及會計年度內如何分季分月分旬，分週，分五日之規定。第二十二條爲記帳本位制及其他不合本位幣之本國或外國貨幣如何記帳之規定。第二章至第五章爲對于設計會計制度之規定。第六章爲對于會計人員之規定。第七章至第九章爲對于處理會計事務之規定。第十章附則爲對于本法施行程序之規定。以上各章相承之次第，除第一章總則第十章附則當然分置本法首末兩章外，其餘各章則先有會計制度之設計之規定。是以第二章至第五章關于會計報告，科目，簿籍及憑證各方面之規定位置在先。繼之以第六章會計人員；蓋既有會計制度之設計，必有推行會計制度人員。再繼之以第七章至第九章關于會計事務，報告及交代各方面之規定，蓋全爲處理會計事務之程序也。再第二章至第五章相承之次第，如何先報告後科目，簿籍與憑證，蓋會計制度應將所需要之會計報告決定後，據以訂立會計科目，簿籍，報表及應有之會計憑證；故本法關于設計會計制度各章之次第，概依設計時之程序爲先後云。

(二)會計制度之設計

一，確定政府機關應爲會計之事項

依本法第三條之所定各級政府及其所屬機關應依機關別與基金別而爲會計之事項如下：

會計事項
- 一，預算之成立分配執行
- 二，歲入之徵課或收入
- 三，債權債務之發生處理清償
- 四，現金票據證券之出納保管移轉
- 五，不動產物品及其他財產之增減保管移轉
- 六，政事費用事業成本及歲計餘絀之計算
- 七，營業成本與損益之計算及歲計餘虧之處理
- 八，其他應爲會計之事項

二，確定政府機關會計事務之性質

依本法第四條至第九條之規定關于第三條會計之事務依其性質應分爲左列各類：

會計事務
- 各機關統制之會計
  - 一，普通公務之會計事務
    - ㊀公務歲計之會計事務
    - ㊁公務出納之會計事務
    - ㊂公務財物之會計事務
  - 二，特種公務之會計事務
    - ㊀公庫出納之會計事務
    - ㊁財物經理之會計事務
    - ㊂徵課之會計事務
    - ㊃公債之會計事務
    - ㊄特種財物之會計事務
    - ㊅特種基金之會計事務
  - 三，公有營業之會計事務
    - ㊀營業歲計之會計事務
    - ㊁營業成本之會計事務
    - ㊂營業出納之會計事務
    - ㊃營業財物之會計事務
  - 四，公有事業之會計事務（[illegible]與第三項相同但不爲損益之計算）
  - 五，各機關作業部份之會計事務【得按其性質分別準用第三項及第四項之規定】
- 非常事件之會計事務

特點一，各公務機關掌理一種以上之特種公務者應辦理一種以上之特種公務之會計事務。其兼辦公有營業或其他公有事業者並應辦理公有營業或公有事業之會計事務。

特點二，非政府所屬機關而代理政府事務者對于所代理之事務應依本法之規定辦理會計事務。

三，確定政府會計之組織

依本法第十條至第十五條之所定，于政府會計之組織規定如下

- 總會計
  - 中央省市縣各政府之會計
- 單位會計
  - 一，在總預算有法定預算之機關單位之會計
  - 二，在總預算不依機關劃分而有法定預算之特種基金之會計
- 附屬單位會計
  - 一，各級政府或其所屬機關所附之營業機關或事業機關或作業組織之會計
  - 二，各機關附屬之特種基金之會計
- 附屬單位會計之分會計
  - 附屬單位會計（一）下之分會計
  - 除附屬單位會計外之單位會計下之分會計

（未完）

對於日本之會計師業務及會計師法之研討(續)

龔樹森

第八條之六　會計師會之設立手續，機關之組織及監督以勅令定之。

第八條之七　會計師非加入會計師會以後，不得執行業務。

第九條　會計師有違反會計師法或會計師會章程之行爲時，主管大臣得依會計師懲戒委員會之議決而懲戒之。

會計師懲戒委員會事項，以勅令定之。

第十條之二　會計師會認爲對于會計師，有懲戒之必要時，得呈報主管大臣。

第十條之三　主管大臣得依第前項所規定會計師會之呈報，或以職權，召集會計師懲戒委員會。

本法自昭和九年五月一日施行。

第八條之七之規定，在昭和九年十月三十一日以前，不適用之。

此提案于本年三月二十四日，由衆議院，加以下列修正後，全體通過，正式成立，因會期無多，未提出貴族議院，不克公布施行。

衆議院修正文

第八條一項，如左列但書。

但在會計師百名以上之道府縣，經主管大臣之許可，得設會計師會。

乙，制定檢查會計師法之建議案。

檢查會計師法，希望制定如左：

第一條　檢查會計師，用檢查會計師稱號，以執行會計之檢查鑑定或證明爲業務。

第二條　具備左列條件者，有檢查會計師之資格。

一，日本帝國臣民，或外國人民，依主管大臣所定，有[illegible]上之能力者，

二，[illegible]檢查會計師，有二年以上之實務修習，且經考試合格者。

前項第二號實習及考試事項，由主管大臣定之。

第三條　候補檢查會計師，必須合格于成規之考試。

前項考試事項，以勅令定之。

第四條　有左列各項之一者，無檢查會計師之資格。

一，處有期徒罪者。但處二年以下之徒刑者，自刑之執行終了，或不受執行之日起算，經過三年，或依陸海軍刑法，處一年以下之徒刑者，不在此限。

二，除前號之外，依本法，律師法，辦理士法，或會計師法處刑者，但自刑之執行終了，或不受執行之日起算，經過三年者，不在此限。

三，受懲戒處分，而免官或免職者依律師法除名者，或依本法，辦理士法，或會計師法，禁止執行業務者，除名或受禁止業務處分之日起算，經過三年主管大臣認其改悔之情，甚爲顯著者，不在此限。

四，破產而未復權者。

第五條　欲爲檢查會計師者，必須登錄于檢查會計師登錄簿，檢查會計師登錄事項，以勅令定之。

第六條　檢查會計師登錄時，應繳登錄費二十元。

第七條　檢查會計師，有不得兼任有報酬之公務。但爲帝國議會，或地方議會之議員，或執行由公共機關任命或囑託之職務時，不在此限。

檢查會計師，不得經營商業，及其他以營利爲目的之業務，或爲經營者之使用，亦不得爲營利法人之業務執行職員，經理或其使用人，但得主管大臣之許可時，不在此限。

第八條，實習中之候補檢查會計師，準用前條之規定。

第九條　檢查會計師關于左列事項，不得對第三者爲證明業務。

一，自己，配偶者，或四等親以內之血族，或三等親以內之姻族，爲業務執行者，或會計担當者時，與其職務上有關係之會計事項，但在姻族，雖婚姻已解除時，亦同。

二，前號以外，認爲有顯著之利害關係，或不能公正行使其業務之會計事項。

第十條　檢查會計師，或會經當檢查會計師者，對于由其業務所得之秘密，有保守權利，并負保守義務，但其他法令有特別規定時，不在此限。

第十一條　檢查會計師，受主管大臣之監督。

第十二條　檢查會計師，違反本法規定，或有失墜品位之行爲或業務上有不正行爲時，主管大臣，得依檢查會計師懲戒委員會之議決，而懲戒之。

檢查會計師懲戒委員會事項，以勅令定之。

第十三條　檢查會計師之懲戒處分，如左列四種。

一，申誡

二，千元以下之罰金

三，一年以內，檢查會計師業務之停止。

四，檢查會計師業務之禁止。

前項第二號之罰金，如不繳納時，得以主管大臣之命令執行之依前項規定以執行時，準用非訟事件手續法，第二百八〇條之規定。

第十四條　檢查會計師，或會經爲檢查會計師者，無特別原因，洩露或竊用其業務上所處理事件之秘密時，處一年以下之徒刑，或千元以下之罰金。

前項之罪，須告訴乃論。

第十五條　無檢查會計師資格，而執行檢查會計師業務者，處六月以下之徒刑，或千元以下之罰金。

前項罰金，準用非訟事件手續法，第二百零六條乃至二百零八條之規定。

附則

本法施行日期，以勅令定之。

本法適用時，對于處明治十三年第三十六號布告，刑法之二年以上徒刑者，認爲處二年徒刑。

五年以上，繼續依會計師法，從事會計之檢查鑑定或證明業務，將證明書類，呈經檢查會計師考試委員會審核者，暫時得爲檢查會計師，不受本法第三條第一項第二號及第三條規定之拘束。

上列建議案，於本年三月二十四日，由衆議院議決通過，惟尚未經貴族議院通過，不能公布施行。

（四）

日本會計師事業及會計師法之沿革現狀，略如上述，若與我國比較，其會計師法之制定，雖在我國之後，而會計師業務之發生，則在我國之前，距今已有近三十年之歷史，再會計師業務之發達與否，完全以一國之產業爲準，日本產業之發達，與我國不可同年而語，其人數之多，增加之速，勢所必至，而日本會計師界之有識者，對此現象，并不滿意，（似不足值吾人之羨慕，更無所用其感慨）至日本會計師對于該國會計師法之態度，則以其資格規定，過于寬泛，取締不嚴，一再聯合同志從事改正運動，主張提高資格，嚴禁兼業，重新登錄，以期純化會計師制度，確立其獨立性，有志竟成，改正各案，業於本年三月，由衆議院通過，反觀我國會計師之現狀，則其人數，全國將近二千，其中百分之九十五，皆係兼營工商業及其他自由職業，最近且聯合各地會計師公會，呈請實業部，將會計師條例第十一十二兩條禁止兼業之規定，暫緩施行，其態度與日本會計師，自動呈請嚴禁業者，完全相反，故革此文，以備我國會計師之參考，知我罪我，固非所計也。

本文根據日本會計雜誌第三十四卷第五號「會計餘錄」，附日本各地會計師數一覽表（日本昭和九年三月二十日止現在數）（略）

蘇格蘭會計師會會員數調查表（見該會一九三四年一月發行之年報自會計雜誌三十四卷五號特載）（略）

△　△　△

（完）

會計專刊彙編出版啓事

本會主編之「會計專刊，」係自民國二十三年一月一日起，假中央日報副刊篇幅發行。分別由會員會計師，暨國內會計專家担任撰述工作。如衛挺生，趙棣華，聞亦有，林襟宇，任應鐘，雍家源，朱世瑞，錢祖齡，鄒會侯諸專家皆有最近著作，在本刊內發表，內容豐富，自不待言。業已發行三十餘期。現將第一期至第二十五期彙編專冊，重依論文性質，分爲以下六類，㊀會計師業務。㊁會計及審計原理。㊂會計及審計制度。㊃超然主計制度。㊄政府審計及會計。㊅其他。都凡論文五十六篇，二十餘萬言，分印三百餘頁。凡會計師界同人及政府機關或工商團體主辦會計人員，欲對于會計原理及制度爲進一步之研究者，尤宜人手一編以資參考。惟印本無多。略收印價。如須購閱，請向太平路正中書局接洽，爲荷。

南京會計師公會謹啓

北甯鐵路簡明行車時刻表

中華民國二十四年一月一日重訂

下行車

站別	第四十一次 普通客車中膳各等	第七十一次及第七十五次 客貨混合三等慢車	第三次特別快車 膳車各等	第二十三次快車 膳車各等	第三〇一次 平滬直達特別快車 膳臥各等	第五次特別快車 膳車各等	第三〇五次 平浦直達特別快車 膳臥各等	第一次 平瀋特別快車 膳臥各等	第四〇一次 平滬直達貨車及第七十[illegible]
北平前門 開	五·四五	六·〇〇	八·四五	一二·一五	一五·[illegible]	[illegible]	一八·[illegible]	二〇·一五	二二·[illegible]
永定門 開	六·〇四	六·五〇	—	一二·二三	—	—	—	—	二二·四一
豐台 開	六·二〇	七·一五	九·一四	一二·四七	一五·三八	—	一九·二〇	[illegible]	[illegible]
黃村 開	六·四四	八·五八	—	[illegible]	—	—	—	[illegible]	[illegible]
郎坊 開	七·四〇	一一·〇〇	—	一五·〇三	一六·四〇	—	[illegible]	[illegible]	[illegible]
落垡 開	八·〇四	一二·四九	—	一五·三三	—	—	—	[illegible]	[illegible]
楊村 開	[illegible]	[illegible]	—	[illegible]	—	—	—	[illegible]	[illegible]
天津總站 開	九·一六	一五·三三	一一·二八	一六·三〇	一七·五〇	一九·〇七	二一·三九	二三·三六	四·二[illegible]
天津東站 到	九·二五	一五·五〇	一一·三六	一六·三九	一七·五九	一九·一五	二一·四八	二三·四五	四·三[illegible]
天津東站 開	九·三五	停	一一·五〇	一六·五五	一八·一〇	停	二二·一〇	二三·五五	[illegible]
塘沽 開	一〇·三八	—	一三·四七	一八·〇〇	開	—	開	一·〇一	[illegible]
蘆台 開	一一·四六	第七十五次	[illegible]	一九·〇六	往	—	往	二·〇七	[illegible]
胥各莊 開	一二·三四	自唐山	—	一九·五三	上	—	浦	二·五八	[illegible]
唐山 到	一二·四七	起	一四·三九	二〇·〇六	海	—	口	三·一一	[illegible]
唐山 開	一二·五三	六·三〇	一四·四二	二〇·一〇	—	—	—	三·一五	停
開平 開	一三·〇八	七·一〇	一四·五三	二〇·二一	—	—	—	三·三〇	—
古冶 開	一三·三九	八·二五	一五·一七	二〇·四六	—	—	—	四·〇三	—
灤縣 開	一四·二九	一〇·〇一	一五·四九	二一·二〇	—	—	—	四·五三	—
昌黎 開	一五·二二	一一·三〇	一六·三一	二二·一〇	—	—	—	五·五九	—
留守營 開	一五·五六	一三·一八	—	二二·二九	—	—	—	六·二四	—
北戴河 開	一六·一六	一四·二五	一七·〇四	[illegible]	—	—	—	六·四七	—
秦皇島 開	一六·四三	一五·三三	一七·二三	二三·〇七	—	—	—	七·一六	—
山海關 到	一七·〇五	一六·一〇	一七·四〇	二三·二五	—	—	—	七·四〇	—
山海關 開	—	—	—	—	—	—	—	八·二〇	—
遼寧總站 到	—	—	—	—	—	—	—	一六·四〇	—

上行車

站別	第四十二次 普通客車中膳各等	第四次特別快車 膳車各等	第七十六次及第七十二次 客貨混合三等慢車	第二十四次 快車膳車各等	第二次 瀋平特別快車 膳臥各等	第七十四次客貨混合三等慢車及第四〇二次滬平直達貨車	第三〇六次 浦平直達特別快車 膳臥各等	第三〇二次 滬平直達特別快車 膳臥各等	第六次特別快車 膳車各等
遼寧總站 開	—	—	—	—	一四·〇〇	—	—	—	—
山海關 到	—	—	—	—	[illegible]	—	—	—	—
山海關 開	六·〇〇	九·四五	一〇·五〇	一三·一五	[illegible]	—	—	—	—
秦皇島 開	六·二五	一〇·〇四	一二·〇〇	一三·三五	[illegible]	—	—	—	—
北戴河 開	六·五四	一〇·二七	一二·五八	一四·〇〇	[illegible]	—	—	—	—
留守營 開	七·二二	—	一三·三三	一四·一四	[illegible]	—	—	—	—
昌黎 開	七·四〇	一〇·五八	一四·四八	一四·三七	[illegible]	—	—	—	—
灤縣 開	八·四五	一一·三九	一七·五七	一五·二二	[illegible]	—	—	—	—
古冶 開	九·四四	一二·一八	二〇·四〇	一六·〇五	[illegible]	—	—	—	—
開平 開	一〇·一〇	一二·二八	二〇·五四	一六·二二	[illegible]	—	—	—	—
唐山 到	一〇·二一	一二·三五	停	一六·三五	[illegible]	[illegible]	由	由	—
唐山 開	[illegible]	[illegible]	—	[illegible]	[illegible]	[illegible]	浦	上	—
胥各莊 開	[illegible]	—	—	[illegible]	[illegible]	[illegible]	口	海	—
蘆台 開	[illegible]	[illegible]	第七十二次	[illegible]	[illegible]	[illegible]	開	開	—
塘沽 開	[illegible]	[illegible]	次自天	[illegible]	[illegible]	[illegible]	來	來	—
天津東站 到	[illegible]	[illegible]	津起	[illegible]	[illegible]	[illegible]	[illegible]	[illegible]	—
天津東站 開	[illegible]	[illegible]	[illegible]	[illegible]	[illegible]	[illegible]	[illegible]	[illegible]	[illegible]
天津總站 開	[illegible]	[illegible]	[illegible]	[illegible]	[illegible]	[illegible]	[illegible]	[illegible]	[illegible]
楊村 開	[illegible]	[illegible]	[illegible]	[illegible]	[illegible]	[illegible]	—	—	—
落垡 開	[illegible]	[illegible]	[illegible]	[illegible]	[illegible]	[illegible]	—	—	[illegible]
郎坊 開	[illegible]	[illegible]	[illegible]	[illegible]	[illegible]	[illegible]	[illegible]	[illegible]	—
黃村 開	[illegible]	[illegible]	[illegible]	[illegible]	[illegible]	[illegible]	—	—	—
豐台 開	[illegible]	[illegible]	[illegible]	[illegible]	[illegible]	[illegible]	[illegible]	[illegible]	[illegible]
永定門 開	[illegible]	—	[illegible]	—	—	[illegible]	—	—	—
北平前門 到	[illegible]	[illegible]	[illegible]	[illegible]	[illegible]	[illegible]	[illegible]	[illegible]	[illegible]

適合新生活標準之公寓

上海 德鄰公寓

大小房間四百餘個 內部設備精美整潔

高尚 幽靜 舒適 便利

小住 包月 任客 自便

地址 上海崇明路八十二號北四川路郵政局北首

電話 四二三七七 轉接各部

中央日報副刊

第二八三號

每日專論

大學教育學系亟應改變訓練方針

荊祥熙

自從高等師範學校制度取消，改設大學教育學系或教育學院以後，于是訓練目標也由師資訓練一變而為側重學理上的訓練了。

[illegible]

幸會

後素

船停妥了，心裏一鬆，隨即聽到各種嘈雜的聲音。我發愁，因為我是一個孤客，上岸玩，時間太短，不，太寂寞，恰巧，一個茶房從後邊喊過來：

「我們底船因為臨時的原因，要下午五點鐘纔開，諸位貴客要上岸嗎，請便。」

有人問：「什麼時候纔開？」

「下午五點鐘。」

「真的嗎？」

「因為臨時的事情。」

消息傳開以後，大部份事前並不知道的人們，就重新來決定他們底行動。大多數，都上了岸。

這地方，從前我曾經經過過一次。雖則那次並沒有上過岸，但到底經過過，在腦裏保留了一個類似舊遊之地的觀念，覺得並不生疏，實際，生疏，不生疏，對我也無所謂。自從離開了家鄉，開始了漂流生活以來，我在陌生人底環繞中生活，沒有人關心，招顧，一天一天，一年一年，這種日子過慣了，苦與樂，我倒分辨不出來。而現在，時間有的是，我將怎樣來消磨它呢？自然應份上岸玩玩，於是我也上了岸。

風景是很美的，擁有這樣美的海港，應當是中國底驕傲。記好了碼頭名字向都市中心走去，因為沒有目標，不乘車。兩旁的行人，車輛，和建築物，商店，就更加使我茫然。太陽曬在我頭上，很熱；我出了汗。時時我想「到哪兒去呢？到哪兒去呢？」心裏感到說不出的難過。我有一點奇異和佩服別的人，是怎麼生活下去的了，在這不講一句話的日子之下。

時間是正午十二點鐘。我將在盛夏的炎陽下面躑躅三四個鐘頭麼？雖則不怕陌生，我卻膽怯了。

我已經走了不短的路，再走下去將不堪。想，想時間已經不早，雖則並不覺得餓，也踏進了一家飯店。不想在這兒碰見一個熟人。

「喂，趙先生嗎？」他先招呼我。他正從裏面走出來。

「唔，啊，錢先生！」我趕緊上前握手；「你一向在……北平嗎？」

「不，——我們已經三年多不見了，在這三年多當中，我跑過了多少地方，說出來你也許會吃驚。」

「不見得吧？」

也許，對自己一向的漂泊認為也有向這位朋友報告的必要，就說：「恐怕也不見得有我漂流的地方多。」

「真的嗎？」

「當然嘍。」

「你現在是——」

「從什麼地方來到什麼地方去？」

「你呢？」

「從北平，到上海。」

「多巧！我呢，從上海，到北平。」

「你真的也在流浪著嗎？」

「有水有草的地方，就得去，像一羣畜牲。——再到裏面坐坐，談談吧？」

他沉思了兩秒鐘，便跟著我走進廳。

「喝酒？喝什麼酒？」我問他。

「[illegible]陪了。」

「那麼，吃一點冷的東西吧。」

「我剛纔已經吃得很多了。不要客氣，你要什麼，叫什麼吧。」

「那麼……」我就叫了我要吃的東西，並為他要了一杯冰牛奶。

我們並沒有講這幾年來我們各人底遭遇。我們祇用眼睛留心觀察，用腦筋，從對方多少有了些變異的面容和態度性格上猜測過去三年多的時間在這個人身上起了些什麼作用，起了多少作用，彼此都有此知道。家中都有一種把自己積壓在心裏的積愫傾吐出來的慾望，但彼此都找不出適當的話來開頭，經過了差不多一分鐘。在沉默中，彼此都變得多感了。

「時間真快啊！」

他這麼說，神情是近於一個詩人的。

我不大佩服詩人，世間有許多人對詩人都同情，惟有詩人，使我厭惡。空造化發呆，然而這時我卻為他低沉而著實的話語深深地打動了。許多雜亂的情緒紛擾在我腦海裏，許多零碎的記憶糾結在我胸襟間，許多的話向我嘴邊衝，然而結果我祇是想想時間真快啊！我再想不出其它可說的話。我不想問我底朋友他過去三年多間的生活，我們祇要望盼對方底神采，就可以知道一切，知道生活已經把這個人弄到怎樣的境地。我更不想把自己這幾年來的遭逢講給我底朋友聽，因為，那，在許多人看來雖則近於一篇有趣的故事，但我底朋友是不要聽的。隔了十幾秒鐘，我祇能把我朋友底話來重複：

「時間真快啊！」

……我們省去了百句千句的話。然而，空氣是太沉悶了。

「你底時間要是充裕一點，那多好！」我說。

「唉，……」

侍者送上飲品和食物，我把牛奶推向我朋友面前，推了推，說：「再喝一點。」

他眼望著杯裏，沉思地，手扶到杯緣，說：「你從我去的地方來，我到你來的地方去，我們倆，要是銀錢貨物，不是可以交換打兌麼？」我默然。

我們都是差不多一樣的人，北平能夠使我生活時，也應當能夠使他生活；上海能夠使他留下時，也應當能使我留下來，然而我們卻必須對調，當我們並不願意如此奔波的時候，這是什麼人底意思呢？

沉默支配了兩個應當尊重這幸會而講話的人。我機械地動了刀叉，我底朋友努力再搜尋，也搜尋不出什麼話，祇把銰拿在手裏望。我猜想，他這時必和我一樣，有極強的想向我說的話在喉裏騷動，然而出於過去的經驗，不好意思再那麼天真地說出來。我就說：「友情，不為形迹所拘；然而既是朋友，應當在一道，否則，就那祇有聽天由命了。」

他像受了針刺，突然立起身來。

「時間沒有了，我得走了，」他說，從壁間取下了帽。我便送他出飯店門。

「再見」，我們彼此這麼說了，就放開彼此握著的手，漸漸遠去，漸漸望著他的背影，我髣髴忘了我應當回廳用中飯，呆立了好久，好久。

達夫尼斯與克羅

Longus 原著 張旋 譯

(八)

一天當她獨自一個人的時候，她這樣悲傷地說：「我現在病了，但是什麼病呢？我不知道，我到處難受，卻又毫無傷痕。雖然我的羊不曾死去一隻，但是我追悼著。雖然我坐在綠蔭下面，但是我還是發熱。不知道有多少荊棘刺痛了我，我從不曾哭過！不知道有多少蜜蜂釘過我，我從不曾叫喊過！但這件事刺痛了我的心比那些難受多了。達夫尼斯美麗嗎，但是花何嘗不美麗；他的簫聲動人嗎，但是夜鶯又何嘗不動人；但我並無心于他們。願上帝給我做他的簫吧，那麼他的嘴可以感應我，或者做他的一隻羊，他就可以做我的保護者了！你這可惡的水啊！你使得達夫尼斯美麗，可是我洗了卻依然故我！美麗的女神們啊，我完了，你總不肯舉手來救你的孩子。我完了有誰來給你們花冠？有誰來喂養我可憐的羊呢，又有誰來守護我那吃盡辛苦捉來善唱的蚱蜢呢？我常將他放在洞前，借他動人的歌聲催我入眠，但現在我只願意長日守著達夫尼斯，唧唧的蚱蜢的叫聲，也沒有用了。」

代郵

吳澄，畢慶芳，張鳴春先生鑒，請示最近地址為荷。

家庭為疾病愁雲籠罩而賴韋廉士醫生紅色補丸與嬰孩自己藥片恢復健康之效得以重見光明快樂者不知凡幾前者為成人之妙藥後者為孩子之良丹凡患血虛腦弱食滯失眠早老天癸不調或其他婦科疾病以及痛瘋瘀疾等等韋廉士醫生紅色補丸皆其無上良藥良以血液缺乏諸病之源而此丸能速生稠濃新血以補其不足至于嬰孩自己藥片味美易服自嬰兒落地以後均可賴其保障健康功能防治小兒不能長大之病源凡小兒食積便秘牙熱腹痛泄瀉傷風痰厥蛔虫出牙均極靈驗此為全世界億萬父母業已證明者也

此太原婦人由服用韋廉士醫生紅色補丸得享康健而嬰孩自己藥片則保其幼子之康樂

山西太原上肖牆七十六號壬申製造廠特務隊長喬之高君來書云「內子前因積勞成疾天癸失調面容蒼白精神萎頓諸症纏綿各藥無效後服韋廉士醫生紅色補丸舊症盡除經期準確身體壯強且一子伶俐可愛現已四齡矣此子生後予不時喂以嬰孩自己藥片覺甚有益故喜享平安從無生病也」

韋廉士醫生紅色補丸補血健腦天下馳名嬰孩自己藥片為治理嬰孩胃腸疾病出牙各症特製之靈藥

各藥房皆有出售或逕向上海江西路四五一號韋廉士醫生藥局函購定價韋廉士醫生紅色補丸每瓶大洋一元五角八瓶八元嬰孩自己藥片每瓶七角六瓶三元五角郵費一概不取

小心火燭

是良儆也尤其是在這亢旱之後物事乾燥易燃之時人們應當特別提防火燭以免祝融之禍但是保障吾人之住宅免遭火患固應留心而慎防吾人體內肝火母使上升亦應勿忽蓋星星之外火固足以毀屋傷財而星星之內火若不好好的不及時平熄亦足以損人健康而釀成嚴重之惡果是故一見肝火旺盛之象徵如胆汁不化疾病頭痛便祕胃呆口中苦味或口氣惡臭等症即須速服韋廉士紅色清導丸

本報廣告課特別啟事

本報銷數日增廣告版須提前排印始不致延誤出版時間以後凡論前廣告可隨到隨排外其餘各版廣告須統於**每日下午六時截止收稿**以後送來之廣告須**第三日始能見報**特此聲明即希公鑒為幸

教育部立案

焦作工學院招生

△班級 採冶系一年級 土木系一年級 [illegible]

△地點 河南焦作本院 [illegible]

△考期 八月七八兩日同時舉行

△報名 八月一日起八月五日止 [illegible] 附郵票二分

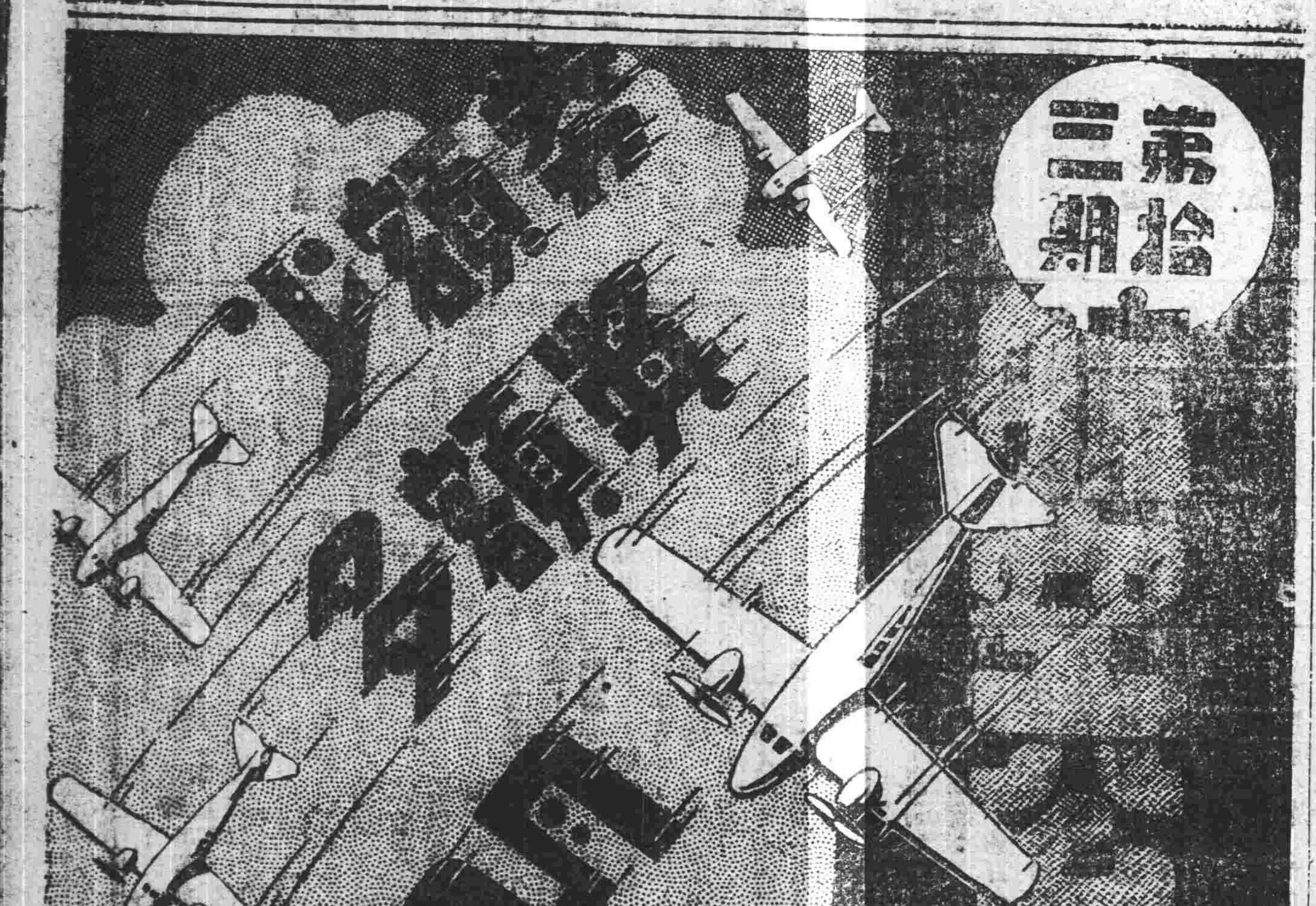

因購物發生的感想

（佛心）

偶入一商店購置汗衫，店夥之態度，乃至爲倨傲，忍氣買一襲而出。然立誓此後不再至其店矣。

又嘗患病，移住某醫院，看護多妙齡女子，而氣燄則不可一世。有所需，按壁間鈴呼之，久之始至，色若怒，卑詞乞爲某事，不諾而去。竟不復來。

此類事月必數數遇之，大抵智識愈幼稚，地位遇低下者，其傲不爲禮之處亦愈甚。有時忍無可忍，瞋目叱之，彼雖未遽出於謝罪，而驕矜之氣乃因以稍挫。或讓再讓三，則未有不益增其威勢者，甚矣和平之爲德，乃有時而窮也！

人爲社會的動物，事事均需人扶助，而後始足以善其生，奈何翹然自異，竟不惜以凌辱他人者而尊崇其自身？果因此而能獲得某種精神上或物質上之利益，猶可說也，顧事實上乃適得其反，則人又何苦不以尊崇自身者而尊崇他人耶？

禮貌爲初民時代所用以維持社會秩序之唯一工具，洎人文進化，則又以此爲人類交際往來之無上形式。凡國與國間，民族與民族間，人與人間，均非此不足以定其分際，和其感情。新生活運動之所以首「禮」者，亦豈無故而然哉？

自今以往，願我國人能深明人己之權界，視聽言動，一以禮爲準繩。情好既協，虞詐斯捐，然後合民族之力，求世界之同，此亦東方民族文化精神之所寄也！

太平天國官制軍制之一斑（上）

（張三）

嘗聞諸父老之談太平天國事，類皆一鱗半爪，無裨史實，而載籍又不復詳，於是一代文獻，苦無足徵；近於友人處，假得洪秀全傳鈔本，全文約十萬言，敍述賅簡，約略具備。內有紀其官制軍制及兵法一段，覺其規畫，頗嚴密而有條理；於以知洪氏自道光丁未（公元一八四七）金田起兵，至咸豐癸丑，不六年間，而奄有江淮，建號金陵，非偶然也。雖相去七八十年，覺其用兵之法則，猶有可取者，因並錄之，以供留心史實者之考覽焉：

按秀全既克金陵，遂建國都，擁精兵六十餘萬。羣上頌，稱明代後嗣，首謁明太祖陵，舉行祀典，其祝詞曰：

「不肖子孫洪秀全，得光復我大明先帝南部疆土，登極南京，一遵洪武元年祖制」。軍士夾道呼漢天子者三，頒登極制詔，大封將卒；王分四等，侯分爲五等，設天地春夏秋冬六官，丞相爲六等，殿前三十六檢點爲七等，殿前七十二指揮爲八等，炎水木金土正副一百將軍爲九等，炎水木金土九十五總制爲十等，炎水木金土正副一百監軍爲十一等，前後左右中九十五軍帥爲十二等，前後左右中四百四十五師帥爲十三等，前後左右中二千三百七十五旅帥爲十四等，前後左右中一萬一千八百七十五卒長爲十五等，前後左右中四萬七千五百兩司馬爲十六等；其制大抵分朝內，軍中，守土三途；朝內官，如掌朝門，左右史之類，軍中官，爲總制，監軍，軍帥，師帥，旅帥，卒長，兩司馬。凡攻城略地，嘗以國宗或丞相領軍，而練士卒，分馬伍，屯營結壘，接陣進師，皆責成軍帥，由監軍總制上達於領兵大帥，以次取決焉；其大小相制，臂使指應，統系分明，甚得馭衆之道。守土官，爲郡總制，州縣監軍，鄉軍帥，鄉師帥，鄉旅師，鄉卒長，鄉兩司馬；凡地方獄訟錢糧，由軍帥監軍區畫，而取成於總制，民事之重，皆得決之。自都金陵，分兵攻克府廳州縣，遂即其地分軍，立軍帥以下各官，而統於監軍，鎮以總制，監軍總制，受命於天王，自軍帥至兩司馬，爲鄉官，鄉官者，以其鄉人爲之也。軍帥兼理軍民之政，師帥，旅帥，卒長，兩司馬，以次相承，皆如軍制。此外又有女官，曰女軍師，女丞相，女檢點，女指揮，女將軍，女總制，女監軍，女軍帥，女卒長，女管長——即兩司馬也，共女官六千五百八十四人。女兵十萬，而職同男官，名目亦同。總計男女官三十餘萬，而臨時增設及恩賞各職，尚不在此數也。

行轅二首

（一呈何總司令一懷舊府主）　（彈赦老人）

亂若沸羹西半壁，佛來救世此其時。欒藩邸大施行馬，普德山高卓帥旗。埽穴待看張角殪，汎舟願輸晉人飢。壺關三老居然是，水火搶痍疾訴之！

春中國蠶海生桑，五馬（舊府主劉知府）全非況六王！（明欒王）夢影蒼茫我身世，爪痕滅沒此門堂。潢池老去憂萋盜，天府今來弔一方。四十七年人換盡，矮牆紅膩傳斜陽。

山海壯觀

（君左）

毛女爲秦宮人，宋蔡京曾見之。

坪北有石如柱，號曰靈芝。與莎蘿坪相對爲小上方，又上爲大上方，山形如椅，一面凌虛，附崖造屋，人跡罕到。有長瀑布，僅見其跡。過白雲峯，居北峯北，孤峯聳拔，飛雲冉冉。坪南二里，曰白鹿龕，再上爲十八盤，峻坂斗上斗下，尋途絕阻，左轉右旋十八折乃得上，計程三里許。其西南有毛女洞，秦時宮人玉姜殉葬驪山，以計得脫，入華山隱此，食柏葉，飲清泉，體生綠毛，宋蔡京曾見之，峯以此名。徑險而陡，鑱斷級湮，無敢復登；遙望毛女祠數椽，尚隱約可見，毛女塑像，極幾神妙！南行，大石綿亙里許，屹若崇墉，不可梯接，壁盡而折，豁然天開，是爲雲門。過此即青柯坪矣。遙望青柯坪，景物絕美，萬綠叢中，黃牆一道，斜陽返照，西峯如畫。

華山毛女峯之雲

雕塑極精之毛女像

虞美人

（仁父）

淒淒芳草蘸城綠，野哭聲聲續。雪封橋洞鶴能言，如此天寒，猶憶似堯年。四郊多壘森森在，百雉兵難解。烽烟滿目愴懷深，爲問干城砥柱孰堪任？

龍爭虎鬥何時了？人事開懷少。傷心鶴唳又驚風，夢裏池塘春草月明中。可憐國破山河在，桃李芳菲改。清樽美酒縱消愁，此恨何能一例付東流！

關於美人彈古琴

（劍華）

前些時枕流君在本園談了許多關於中國古琴掌故軼聞。我對音樂，尤其是古琴，可說是一道地門外漢，不過，很喜歡聽人家談這一類的事，所以枕流君的大作，我都一篇一篇細心讀完，增我見聞不少。最近（二十五日）讀到枕君「美國人也喜歡研究中國的古琴」一篇，事實是根據前三年大公報琴慧女士所寫的『留美漫記』「月夜的琴音」那一段。據枕流君揣測，那琴慧女士，就是由北大轉學到女師大的韓權華女士；究竟是不是，我也不大清楚。不過琴慧女士當時在大公報發表那篇「留美漫記全文」，我因愛其文筆清麗，一直保存到現在。原文和枕流君所談，微有出入，我現在來擇記一點，湊湊熱鬧，也許琴慧女士本人見了，要寫一篇更詳細的說明哩！

據原文記載，那老教授名叫甘貝（S.E.Comqbell）是紐約音樂院的樂理教授，從前曾在中國的香江居住多年，對中國學生的情感甚好。他的家庭，花園，都是充滿「東方風味」。那天他約琴慧姊妹倆去茶話，就是因爲他接着一個朋友的信，要再度中國來，同她姊妹倆話別的。

他的那張古琴，據說是我國唐代的東西，他化了美金八百元買來的；琴上斷紋鱗皴，並有用古篆寫的「落花流水」四字的銘語。那天晚上老教授共彈了兩曲，一曲是「怨蘭花」，一曲是「遊子吟」，都是跟我國福建一個姓楊的琴師學的。只看琴慧女士記的那段「怨蘭花」的描寫，巳夠我們陶醉的了。原文如下：

『……教授靜靜的彈着，我同姊姊靜靜的聽着。那琴音先是用了低調，造成一種涵蘊的撫愛的空氣，透露著一種溫和的飄忽的音節，如泉水一樣的澄明，如春風一樣的披拂。漸漸的，那音節便逐步高起，一直高到最澄明的尖音，如孤鶴之唳於晴空，如靜月之懸於午夜。一忽……那琴音又一瀉千里似的沈落下去，最後，只餘下幽沉的顫響……接着彈「遊子吟」，在這一曲彈奏中，充滿着低徊嗚咽，凄涼淒的情調，我們全爲這種哀怨的情調感動得顏爲愀然，雖主最後，我同姊姊竟兩眼浮滿清淚，不約而同的低吟着古詩人蘇武詩句：幸有絃歌曲，可以喻中懷，請爲遊子吟，冷冷一何悲！……』

在這一段描寫裏，我們可以看出甘貝爾教授的琴藝，和琴慧女士的清麗文筆的一斑了！

荷花蕩賞荷之類

（蔗）

中國人對於出泥不染的蓮花，總有特別的好感；尤其是智識階級的文人，竟把它比起志行高潔的君子人來。因此，池塘所植，盆缽所栽，一到了盛夏，花氣所播，香遠益清，到處成了君子之國！

蓮花也像梅花一樣的要多，要盛，望過去像一片雲錦，那才有意思。我所看到的荷花，總要首推蘇州的荷花蕩了！荷花蕩在蘇州葑門外覓渡橋的東南，在獨墾湖的旁邊，東面接連黃天蕩；那裏的農民，築岸界塘，是植荷爲業的，一塹連綿有好幾里路的長度，到了盛夏，花的紅紅白白，一望無際，簡直好玩得很。

蘇州城裏有閒階級的士女們，每到舊歷六月二十四日，雇了船，擺了筵席，趁着拂曉晨光，一舟欵乃的搖到田深處，去享受賞荷却暑的清福！

這種風氣，在不景氣的現代，恐怕反不如從前了吧？如果在從前，蘇州的士女們，在夏天裏沒有逛一次荷花蕩，簡直是奇恥大辱！明末山陰張岱在『陶庵夢憶』裏說：

『天啓壬戌（熹宗天啓二年，公歷一六二二）六月二十四日，偶至蘇州，見士女傾城而出，畢集於葑門外之荷花蕩，樓船畫舫至魚皮小艇，雇覓一空！遠方遊客，有持錢不能得舟，盤旋岸上者。余移舟往觀，只見蕩中大船爲經，小船爲緯，遊冶子弟，輕舟鼓吹，往來如梭。舟中麗人，皆倩妝淡服，摩肩簇鳥，汗透重紗。舟楫之勝以擠，鼓吹之勝以集，男女之勝以溷！若在常日，荷花蕩經歲無人跡……』又清顧鐵卿的「清嘉錄」，他對於蘇州荷花蕩的記載道：

『……是日（六月二十四日）爲荷花生日，畫船簫鼓，競於葑門外荷花蕩，觀荷納涼……或有觀龍舟於荷花蕩者，小艇野航，依然畢集，每多晚雨，游人赤脚而歸，故俗有赤脚荷花蕩之諺。

葵雲吳猷云：荷花蕩裏龍舟來，船多不見荷花開。殺風景是大雷雨，博得遊人赤脚回。張遠南歌子曲云：六月今將盡，荷花分外清。說將故事與郎聽。道是荷花生日要行行。粉膩烏雲浸，珠勻細葛輕。手遮西日聽彈箏。買得殘花歸去笑盈盈。又沈朝 憶江南詞云：蘇州好，廿四賞荷花，黃石彩橋停畫鷁，水晶冰窨劈西瓜。痛飲對流霞！』

在這樣的盛暑中，最好是去一賞荷花！

李開侁之母壽

（黃華）

遜清末葉，兩粵制軍因病出缺，藩司某公，要同僚繼紀其爽，衆唯唯，獨臬司曰：『下官奉命秉臬是邦，非制軍家臣可比。誠如尊恉，不亦輕朝廷羞當世士乎？』藩司大慚，其事遂寢。洎民國二年，李開侁爲廣東巡按使，夏正六月某日，爲太夫人八旬稱觴。舖張揚厲，靡費億萬。僚屬承風希旨，側媚有加。警察廳長某，以彩綢結成蝙蝠，口啣壽字，綴以小電炬數百盞，炫晝縞夜，目迷五色。其他饋獻名貴禮物，窮奢極華，逞奇鬭豔亦稱是。屆期，四方賀客，絡繹而至者數千人。開侁先期委派財政司長嚴家熾，教育司長李守一，招待貴客，踧踖奔走，足重繭而不獲休息。至若薦委官吏，名位較卑，第在堂會劇場，分司庶務，尚不能望見顏色。各官佐眷屬，亦入署爲女儐，舉欣欣有得色。蓋相隔十餘稔，而嶺南官場風氣，已每下愈況矣。

長篇小說　天明寨　懷冰

（一七一）

第十五章　岳家見逼仇家更見逼

上山的大路上，巳經沒有了登山的難民，便是平常放牛的孩子，挑柴担的莊稼人，也不能看到，靜悄悄的，沒有一個人在村子外活動。三四隻烏鴉，吱吱的叫着，由頭上飛過去，直投入遠處一叢枯樹上，這眞叫在荒亂年月的人看到，說不出來心裏頭有了一種什麼滋味。學正很快的步子，慢慢的又緩下來了。直到離家門不過兩三里的所在，眼見自家屋頭的烟囱裏，向上冒着青烟，這才心裏開展起來。因爲看到這烟，知道屋下面，在燒火作晚飯了。早上的飯是新娘子作的。當然這晚飯還是歸她做。我若是不聲不響的走到廚房裏去，和母親說起話來，她出乎意外的一定要大吃一驚。就是這樣撩她玩一回，却也有趣。如此想着，又趕着向家裏走。到了大門口，所幸天色沒有黑，還不會關上大門，因之悄悄的向裏走。長工看到他，搶上前有話要告訴，他也只管搖手，叫他不用說。到了廚房裏，已是亮上了燈火，余氏正坐在小棹子邊抽旱烟，灶口上是另有人影子在那裏燒火。他想着，這是無須去猜的，那必是新娘子。余氏猛然偏過頭來看到他，便道：哎呀，你回來了，你回來了就好。學正覺得母親這話，有些異乎尋常，因是站着呆了一呆。灶門口的人，也就伸出頭來了，並不是穿紅襖子的那位新娘子，却是那位白髮婆婆的大媽劉氏。情不自禁的，就信口問道：怎麼了？這是！余氏道：你看，這不是笑話嗎？你的岳母，在今天早上，忽然坐着車子來了。她說，你岳父回到家去，不看見了姑娘，就大發雷霆，要和她拚命。

最新出版　滁欽二十年詩編　周滁欽先生著　本報發行課代售

周滁欽君，博覽羣書，雅善文翰，尤邃於詩，發爲詩歌，浩氣縱橫，瑋辭紛陳，使人閱之驚心動魄。爲現代有血性有肝膽之一人，故朋友刻其詩以爲壽，由周佛海廳長署面，易君左先生撰序，今春值其四十生辰，各集均有當代名人題與作者插書，美妙無倫。每冊特價洋八角，外埠郵費掛號一角

不受侵略論文集

本書爲上海新聞報主筆郭步陶先生最近名著。對於我國之被人侵略，已至如何程度，敵人之欲侵略者如何動向，我國人如不欲甘心忍受，所應亟準備者爲何，所須亟注意者又爲何，均有具體之闡述。透澈。文筆犀利。讀者可得禦侮工作之正確啓示也。每冊實價四角。特售八折。本報發行課代售

人事欄廣告

樓房召租
國府路梅園新村十三號全樓面共大小六間自來水電燈均齊備每月僅租四十元由該村門房領看欲租者請至中山東路臚政牌樓二樂居房產公司接洽電話二二九八七

新建洋房選租
玄武門內洞庭路十號洋房一幢計十餘間浴室廚房下花園電燈冷熱水管幽靜清涼設備俱全電話三一八三八

聲明遺失
鄙人遺失中南銀行第二三六九號存摺一扣除向銀行掛號止付外該摺有人拾得即作廢紙此啓　陳素子
鄙人遺失薛家巷中國銀行第一八七號特種活期存摺一扣除掛失外特此聲明作廢　Verginia Steward

遺失聲明
茲遺失南京中南銀行第五三號特種優待儲蓄簿除向該行掛失外該摺無論何人拾得概作無效特此聲明作廢　劉明義啓

遺失聲明
軍事委員會工匠出入證肆拾陸號一枚業已遺失特登報聲明作廢　馬廷浩啓

遺失印章
茲有劉雪仙戶所存南京四明銀行之儲蓄存摺第三二九八號憑劉雪仙印方形圖章印鑑支款因原章業經遺失已向南京四明銀行掛失聲明作廢外恐未周知特此登報佈告　存戶劉雪仙謹啓

存單作廢
茲有四八九七號江蘇銀行定期存單一紙計洋一百元業經遺失除函請該行掛失補發外特此聲明作廢　吉記啓

胡子七兄
自君北征倏已三月當樓色動閨中少婦之思照屋光縈關塞故人之夢遊子至君豈在羅巖得一音心常惻惻魚鴻有便幸報平安　弟華　妹蓮

軍政部第一陸軍醫院副官室啓事
茲有住院陸軍第六十五師三八五團三連第一等兵卜克勝將院發萬字第一九二號紅色布質傷兵證一枚遺失特此聲明作廢

良地出售
成賢街中央大學側面馬路附近有上等地產三畝有奇出售接洽處本京復成倉雲坊十九號二樓陳宅

◇◇◇◇◇
◇◇◇◇◇

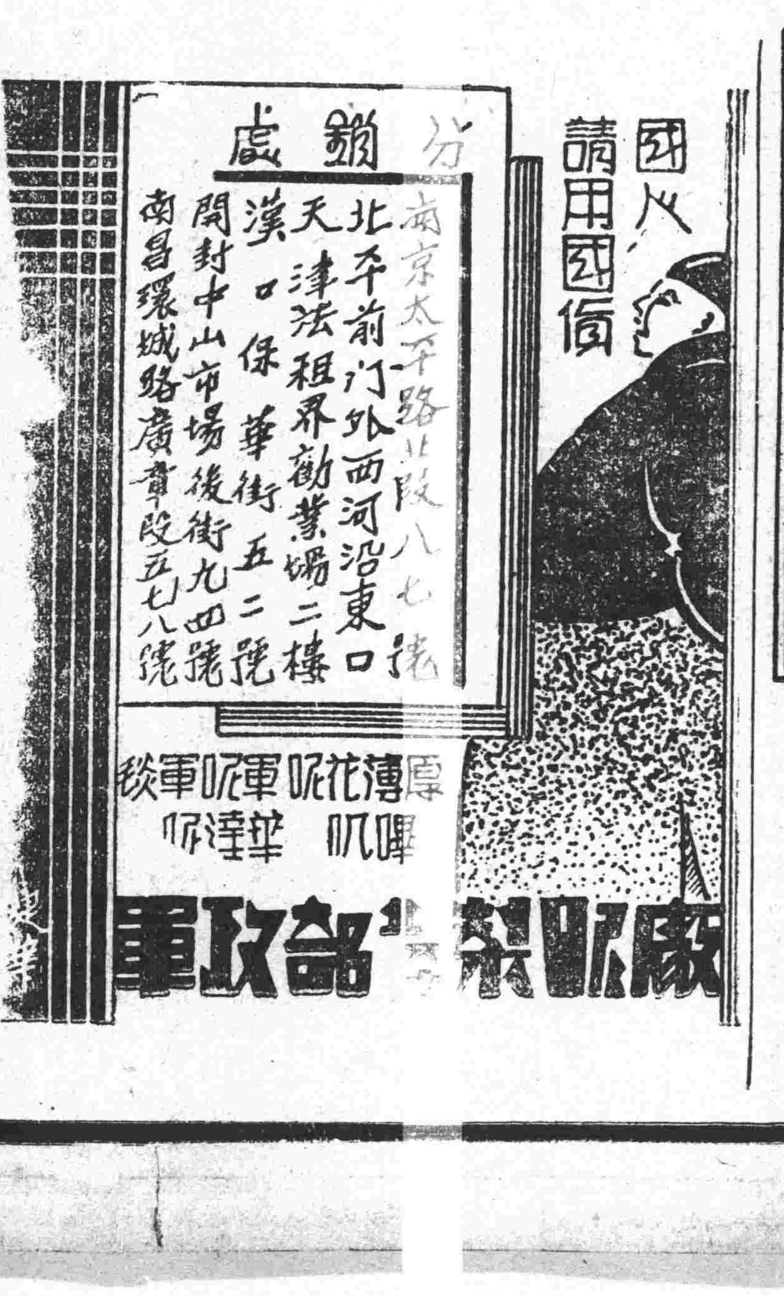

質量與價格之比較

以羅果子鹽、品質精粹。作細粉形。人或以爲別種類似出品。亦有其量同於以羅，而價格則較低廉者。殊不知此種類似出品之中。或含有種種雜質在內。而且組織粗疏。鹽作粒狀。雖包裝與以羅相等。而容量反少。冲服時每需數倍以羅之量。方能奏效。故雖價格較廉。事實上殊不經濟。

以羅果子鹽製造之時。未經人手接觸。對於下列諸症均屬有益。

消化系病　暈船嘔吐　血液不潔
發暈發熱　風濕骨痛　夜不安眠

經售代表　怡德洋行

化學藥房洋雜貨舖均售

（七）

以羅果子鹽
ENO'S
'Fruit Salt'